0766news CIVITAVECCHIA
La tua informazione libera e gratuita
triptv

FARMACIA ROSSI
a Civitavecchia dal 1983
OMEOPATIA - ERBORISTERIA
SABATO 23 MARZO
APERTA 8-13 / 16-20
L.go Cavour 4 -Civitavecchia Tel.0766 23.182

Anno 7 n. 12 | 24 Marzo 2019 - www.0766news.it

# Il rifiuto... della logica

## Ennesima "perla" sulla raccolta differenziata spinta: spuntano i recinti per i kit, ma non si sa con quali criteri. E per i commercianti procurarseli diventa un obbligo

L'ultimo "mistero" di una lunga serie, in materia di raccolta differenziata in città, è questo: il fiorire di "recinti" qua e là per la città.
I civitavecchiesi, in questo periodo di forti cambiamenti dopo quattro anni e sette mesi di attesa per riparare anche fosse una sola buca, li stanno vedendo spuntare come i proverbiali funghi. Non sembra però esserci una logica nella loro comparsa a macchia di leopardo.
Logica assente ingiustificata anche nelle ordinanze che da Palazzo del Pincio vomitano all'indirizzo dei cittadini ormai indifesi. Ora i commercianti si ritrovano tra capo e collo l'imposizione di comprare recinzioni da chiudere con lucchetti, le cui copie delle chiavi vanno consegnate agli operatori ecologici. Praticamente un regalo obbligato che il Comune ha chiesto a chi sono cinque anni che, dal Comune, prende solo calci in faccia. Se l'obiettivo era far odiare un servizio utile come la raccolta differenziata spinta, la missione è compiuta. Praticamente un capolavoro.

*Elezioni*

### Le domande di Frascarelli

A pag. 2

*La vicenda*

### Fattori, conto salato

A pag. 6

## Tarantino e Tedesco, candidati in campo

Alle pagine 3 e 5

**All'interno** | Attualità, rubriche e sport

MARCO CATENACCI
LABORATORIO ORTOPEDICO
LABORATORIO SPECIALIZZATO NELLA REALIZZAZIONE DI PLANTARI SU MISURA
PER TUTTE LE PATOLOGIE E PER ATTIVITÀ SPORTIVA AGONISTICA E NON.
REALIZZAZIONE E VENDITA DI CALZATURE SU MISURA E PREDISPOSTE ALL'UTILIZZO DEL PLANTARE
SI RICEVE SU APPUNTAMENTO
www.plantaricatenacci.com Laboratorio Ortopedico Catenacci
VIA VOLTURNO, 9 (CIVITAVECCHIA) TEL. 0766.54.62.08 - 333.36.39.451

la Provincia
Quotidiano di Civitavecchia, Santa Marinella e dell'Etruria

Civonline.it
QUOTIDIANO TELEMATICO DELL'ETRURIA by SEAPRESS

### Verso le elezioni. Pubblichiamo l'intervento del vicecoordinatore di Forza Italia

# Frascarelli ai cinque stelle: siete fuori tempo massimo

**0766news.it Trip Tv**

**Periodico di informazione gratuito stampato e distribuito in proprio**

**DIR. RESPONSABILE**
*Barbara Fruch*

**DIR. EDITORIALE**
*Pietro Russo*

*Registrazione presso il Tribunale di Civitavecchia numero 4/13 del 22/02/2013*

*La collaborazione a questa rivista è gratuita e non retribuita salvo accordi scritti.*

*Tutto il materiale inviato alla redazione non verrà restituito se non espressamente richiesto.*

*www.0766news.it*
*redazione@0766news.it*
*Tel. 393.55.84.194*

C'è un grande fermento per le strade cittadine in questo periodo. Tra la riqualificazione del patrimonio arboreo e il rifacimento del manto stradale la città, in alcuni tratti e momenti della giornata, va in tilt.

Tutto come da copione: l'amministrazione grillina, che per cinque anni ha gridato allo scandalo additando i predecessori come portatori dei più grandi mali, oggi non fa altro che prendere esempio, a questo punto, da chi criticava.

Lavori pre-elettorali? Aggiustamenti di facciata per tentare di salvare lo scarso salvabile che resta? La risposta la lasciamo ai cittadini che non sono di certo sciocchi.

Noi ci limitiamo a prendere atto che quanto sta accadendo nelle ultime settimane evidenzia due aspetti non trascurabili. In primo luogo il fatto che la città sia stata completamente abbandonata a sé stessa in questo quinquennio ed ora, con un intervento tampone per quanto riguarda le strade, si cerca di limitare i danni di quello che è uno stato dei fatti a dir poco complicato. Secondo elemento è la tempestività: i pentastellati hanno studiato per circa quattro anni e mezzo di fronte ad una città che stava e sta cadendo a pezzi. Hanno avuto l'atteggiamento dei saggi, onesti e trasparenti. Dicono loro. Nel frattempo hanno acceso il forno crematorio, approvato l'outlet di Fiumaretta e privatizzato l'acqua pubblica con un discutibile passaggio ad Acea che, come abbiamo evidenziato parecchi mesi fa, poteva essere assolutamente evitato (vedi Ladispoli). Dunque il fermento di queste ultime settimane ci fa riflettere quanto meno sul modus operandi di un'amministrazione che sembra predicare bene a razzolare in tutt'altra maniera.

PUSH Elettronic
NEGOZIO DI ELETTRONICA E NON SOLO...
Telecomandi, antenne, sistemi di sicurezza casse acustiche e tanto altro!

Civitavecchia - Via Unione 18/A
Tel. 0766 672622
push.elettronic@libero.it

AUTÒMATA 2
CONCESSIONARIA xerox
dal 1989
PRINT AND SERVICE INNOVATION
"Vuoi diventare nostro cliente ?... Senti cosa dicono i nostri clienti"
IL TUO PUNTO DI RIFERIMENTO PER ROMA E L'ETRURIA
Via Luigi Cadorna, 11 Civitavecchia Tel. 0766/500724
E-mail: info@automata2.com | www.automata2.com

### Campagna elettorale che comincia ad entrare nel vivo con i primi eventi pubblici

# Tarantino in campo, la sinistra è con lui

### Il candidato deve riaccendere l'entusiasmo della coalizione. Soddisfatto il Pd

La sinistra cittadina rema dalla stessa parte. Questo il messaggio arrivato dall'aula Pucci la settimana scorsa quando, sulle note di Imagine di John Lennon, Carlo Tarantino ha fatto la sua ideale discesa in campo come candidato sindaco. Nessuna bandiera di partito, ancora, ma tanta gente per il battesimo del dottore.
Positive le reazioni. Dal Pd il segretario locale Germano Ferri ha parlato di grande successo. "Una discussione sincera quella tenuta da Carlo, la quale ha dimostrato concretamente l'impegno che questo professionista locale sta spendendo ed ha intenzione di adoperare per tutti noi, sostenendo con sensibilità soprattutto quella parte di città che ormai da tempo vive momenti difficili. È indubbio Civitavecchia abbia fortemente bisogno di una politica finalmente responsabile che pensi realmente al bene del territorio, nell'interesse dei tanti bravi cittadini che la abitano, soprattutto dopo esperienze di governo fallimentari da parte di amministrazioni pentastellate e di centro destra. Oggi più che mai infatti, il centro sinistra rappresenta una reale alternativa, concreta e competente, al populismo grillino ed ai giochi di potere destrorsi romani, i quali impongono le candidature in città, in modo avulso alle necessità del territorio, nell'esclusiva ottica di assegnazione delle poltrone per la conquista dei posti di comando. Scegliere tarantino quindi, significa augurare il meglio alla città", ha concluso il segretario del Partito democratico di Civitavecchia.

# Riapre lo Sportello inquilini del Prc

### Assistenza amministrativa e legale per problemi abitativi nella sede di Rifondazione

La storica sede Unione Inquilini di Civitavecchia riapre i battenti in via dei Bastioni 6, zona mercato, presso la sede di Rifondazione Comunista tutti i giovedì dalle 16.30 alle 18.30.
Maurizio Puppi segretario della sede ci tiene a sottolineare: "Lo Sportello Casa dell'Unione Inquilini" riprende le attività dopo alcuni anni proprio sulla spinta dei cittadini che vivono con estrema difficoltà la precarietà abitativa. Siamo pronti ad accogliere istanze e vertenze, ma soprattutto a offrire tutti i servizi necessari a una realtà come quella di Civitavecchia che presenta diverse criticità. A partire dagli alloggi Ater, ma anche nel mercato degli affitti privati".
Lo sportello offre servizi di assistenza amministrativa, burocratica e consulenza legale quali pratiche Ater, domanda di casa popolare, contratti di locazione a canone concordato (calcolo,asseverazione ecc.) assistenza per sfratti, domande contributo all'affitto.

tripTV
CRONACA POLITICA ATTUALITÀ EVENTI SPORT RUBRICHE
NOVITÀ
PARTITE, HIGHLIGHTS ED INTERVISTE SULLA SERIE A2 NAZIONALE
DI BASKET FEMMINILE NELLA NUOVA TRASMISSIONE
BASKETTIAMO
0766 news.it
YouTube
ISCRIVITI AL CANALE YOUTUBE
PER ESSERE SEMPRE AGGIORNATO

ZEISS

Ray-Ban

Dior

GUCCI

LIU·JO
ITALIA

Persol

EMPORIO ARMANI

PRADA

Sconti speciali per lenti Transitions

TOM FORD

italia independent

MARC JACOBS

OAKLEY

CIVITAVECCHIA VIA RODI, 27 TEL: 0766.24822

SANTA MARINELLA VIA AURELIA, 535 TEL: 0766.534066

CERVETERI VIA SETTEVENE PALO, 75 TEL: 06.9951259

CARRERA
SUNGLASSES

SEGUICI SU FACEBOOK

E-MAIL: INFO@OTTICADILUZIO.IT

# “Ritroviamo il sorriso”

## Sul nome di Tedesco riuniti centrodestra e civiche: “Ora il programma”

Il giallo si è chiuso con un finale d’autore. Inevitabile riferirsi alla cultura per raccontare la candidatura a sindaco di Ernesto Tedesco, che proprio da assessore alla cultura si è fatto maggiormente apprezzare da amministratore. Il suo ritorno in politica è stato sancito da una conferenza stampa alla quale si è compreso anche come il passo indietro compiuto da una parte da Massimiliano Grasso e dall’altra da Enrico Zappacosta abbia permesso alla coalizione di centrodestra di incamerare anche nuove forze civiche. La Svolta di Grasso, così, ma anche il Polo Democratico che dovrebbe portare valore aggiunto “da sinistra”. Mentre è confermato il pieno appoggio di Forza Italia, della Lega e della rediviva Udc cui va ad aggiungersi anche Fratelli d’Italia a comporre

il quadro unitario del centrodestra. Secondo i bene informati però anche il Polo Civico, che ha preso qualche giorno di riflessione dopo il cambio in corsa, dovrebbe essere della partita.

E il candidato? Si è dato per ora un obiettivo generale molto bello, ma anche ambizioso: “Restituire - per dirla con le sue parole - il sorriso ad una città che sembra averlo perso”. Chiaramente ciò in attesa di un programma più analitico e tradizionale, ma Ernesto Tedesco pare avere già la visione di “ritrovare tutti insieme l’entusiasmo e l’emozione di fare qualcosa di positivo per il nostro territorio. E di farlo soprattutto nell’interesse dei giovani, che vedo un po’ abbadnonati a loro stessi, con il risultato che spesso assistiamo alla loro fuga”.

# Lumi (Fdi): “Strade, i conti non tornano”

Ancora proteste per come vengono gestite le strade cittadine. Questa volta a dar voce ai propri concittadini è la delegata alla viabilità di Fratelli d’Italia, Lumi, che denuncia: «E’ da non credere, - si legge nella nota - per 5 anni le strade sono state abbandonate al loro destino: buche, crepe, perdite idriche e cedimento del manto ed ora, che finalmente rifanno le strade per le elezioni, si scordano di ripristinare la segnaletica orizzontale esponendo pedoni e conducenti dei vicoli a situazioni di pericolo per la loro incolumità».

«Mi sono arrivate decine di segnalazioni - dichiara l’esponente di Fratelli d’Italia - in merito alla sparizione nelle zone asfaltate della segnaletica orizzontale. Sono andata a controllare di persona ed ho notato che, solo nel tratto che va da viale della Vittoria allo stadio comunale, sono sparite decine di attraversamenti pedonali e di segnaletiche per le fermate dei bus locali, alcune addirittura appena rifatte”. Pare anche che la Csp, municipalizzata del Comune, si sia occupata della segnaletica invece della ditta appal-

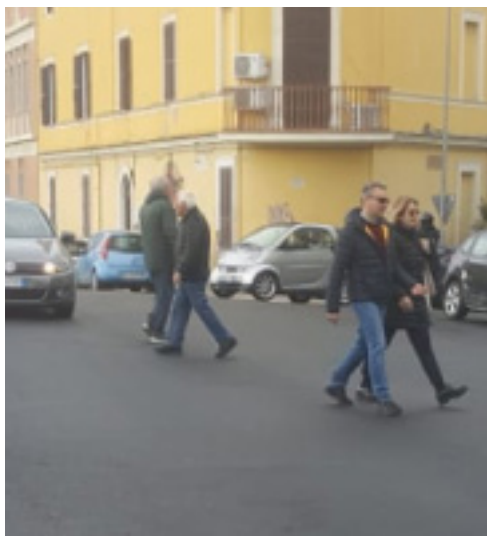

tatrice. “Che si voglia risparmiare sull’appalto? Non lo so, la responsabilità in ogni caso rimane del Comune. Un’altra grave criticità - evidenzia la delegata della commissione viabilità di Fdi - è la completa assenza di luci in diverse zone della città, in particolare nella zona industriale il fenomeno della totale oscurità dura da almeno 5 anni. Chi di dovere, ad esempio l’assessore Ceccarelli, riesce a far ripristinare le luci in un tempo accettabile per evitare ulteriori rischi alla circolazione? E ancora un’ultima curiosità: tutte le telecamere installate a Civitavecchia funzionano realmente o sono solo per bellezza? Attendo lumi da qualcuno», conclude Lumi.

## La vicenda dello stadio: assai salato il "conto" presentato al Comune

# Fattori, tegola milionaria

Parecchio salato il conto della valutazione di vulnerabilità sismica e verifica statica delle strutture portanti dello stadio Fattori: il totale dei lavori, escluso il rifacimento del manto sintetico, è stimato in 1,6 milioni di euro più iva.

"Ci aspettavamo una somma importante - afferma il Vice Sindaco Daniela Lucernoni - ma sinceramente non così ingente. E' nostra intenzione fare tutto il possibile per riaprire il campo allo sport nei tempi più celeri possibili, ma sappiamo che non sarà questione di pochi mesi.

Siamo tutt'ora in attesa dell'esito del bando nazionale "Sport e Periferie", al quale gli uffici già mesi fa hanno inviato il progetto definitivo per la riqualificazione del campo da gioco, ed abbiamo già avviato una proficua interlocuzione con l'Istituto del Credito Sportivo per accedere ai finanziamenti.

Saranno necessari interventi strutturali e ricordiamo che, essendo il Fattori un bene monumentale così come dichiarato dalla Soprintendenza, qualunque intervento sulla struttura dovrà essere autorizzato dal Ministero.

Dopo due avvisi pubblici andati deserti, ed una manifestazione d'interesse che ha visto il soggetto vincitore ritirarsi, non possiamo che continuare a produrre gli atti necessari per arrivare alla progettazione dei lavori, la presa in carico dei finanziamenti necessari a tasso agevolato da ICS ed in seguito gli effettivi lavori di messa in sicurezza propedeutici alla riapertura dello stadio.

Sarà un cammino lungo e complicato che quest'amministrazione ha già iniziato a percorrere: il Fattori è un bene della comunità e deve tornare a vivere al più presto nonostante l'attuale non facile realtà".

# I dem all'attacco: sull'impiantistica dialogo tra sordi

## Pergolesi e Riga: "Chi fa sport espone i problemi, ma l'amministrazione continua a tacere"

Lo sport fa il suo ingresso in campagna elettorale. E lo ha fatto con un intervento di Marina Pergolesi e Andrea Riga, del Pd, in tema di impiantistica. "Lo sport è fonte di benessere e di salute. In una città come Civitavecchia, povera di punti di aggregazione, è anche una necessità sociale. Abbiamo, sul territorio, circa 50 strutture, tra comunali e scolastiche, la cui rassegna somiglia ad un bollettino di guerra. Tutti gli impianti hanno in comune problemi strutturali o di manutenzione troppo onerosi per essere a carico delle società sportive. Alcune di essi sono chiusi perché inagibili o la loro capienza, sulla carta notevole, è drasticamente ridimensionata da problemi di sicurezza. È terribile che il movimento sportivo civitavecchiese, che vanta un'antica tradizione e fa registrare, oggi, tante eccellenze, debba limitarsi per la situazione di degrado ed incertezza in cui versano le strutture cittadine. L'attuale regolamento comunale sugli impianti sportivi, inoltre, è figlio della logica imprenditoriale applicata alla pubblica amministrazione. Per noi totalmente sbagliata".

"Eppure è evidente che le realtà sportive della città non sono società per azioni quotate in borsa, ma organizzazioni principalmente basate sulla passione e sul lavoro poco più che volontario di dirigenti, tecnici ed atleti. In questi cinque anni appena trascorsi le società sportive sono state abbandonate a loro stesse. Il regolamento comunale le penalizza, non esiste una cabina di regia, che dovrebbe competere al comune, per lo sport in città. Non esiste un piano di investimenti per la ristrutturazione dell'impiantistica. Inutile dire che non c'è neanche un progetto per costruirne di nuove. Quanto all'ascolto, da parte dell'attuale amministrazione, delle società sportive, si tratta di un dialogo tra sordi: chi fa sport espone i problemi, l'amministrazione si limita a tacere. Nel frattempo il movimento sportivo va avanti come può, con molto coraggio e tra mille difficoltà. Un po' per volta esploreremo una per una tutte le singole realtà dello sport civitavecchiese, proponendo quelle soluzioni che l'attuale amministrazione comunale, per pigrizia, indolenza e disinteresse, non è riuscita neanche ad approcciare lontanamente", concludono Pergolesi e Riga.

# I Serial Killer

## *Gli assassini seriali. Thug Behram L'indiano (1^ parte)*

Il mio viaggio nel passato alla ricerca dei serial killer, continua con entusiasmo ed incessante incrementando le miei conoscenze ed il mio archivio. Certo, non è facile reperire notizie in rete, specie quando i fatti risalgono a molti anni addietro, e che vengono tramandati, per così dire di padre in figlio, tra storia e leggenda e da terre lontane. Ma, il motore che muove la mia ricerca sta proprio nel tentare di ricostruire i fatti, dei quali le notizie sono quasi sempre, molto limitate.

La ricostruzione di vicende, che mi hanno portato a capire, che nel passato, a volte anche non molto lontano, il potente di turno, anche il piccolo nobile, aveva potere di vita e di morte sulle sue genti e sui suoi sudditi e magari solo per la presenza di alcune sue parafilie o psicopatie, nonché per "ammazzare" la semplice noia quotidiana di corte e dare seguito a quell'intrinseco potere di onnipotenza, uccideva in vari modi le sue vittime, rimanendo impunito, poiché, la legge del momento, valeva per gli altri, ma non per il regnante, per colui il quale tutto poteva ed al quale tutto era permesso.

Anche se la definizione serial killer, come già detto in più occasioni, è stata coniata nell'epoca moderna, e più precisamente, per la prima volta negli anni settanta del secolo scorso, dal profiler Robert Ressler, con il prevalente scopo di distinguere le particolari caratteristiche di chi uccide reiteratamente, adottando un particolare modus operandi e mostrando le così dette pause di raffreddamento nel tempo, tra un crimine e l'altro, a differenza di chi uccide ad esempio, anche numerose persone contemporaneamente, commettendo stragi. Ritengo necessario rammentare, quanto già detto nelle mie precedenti puntate, in particolare quando ho descritto con più accuratezza chi sono e cosa sono i serial killer.

In proposito, viene considerato un serial killer, chi si rende responsabile di due o più omicidi, distanziati da pause di raffreddamento nel tempo, una sorta di sosta, più o meno lunga, tra un omicidio e l'altro, nella quale il criminale conduce una vita quasi sempre normalissima e da insospettabile, sia familiare che sociale.

Gli assassini seriali, così come definiti nella traduzione italiana, possono essere sia di sesso femminile che maschile, mostrando nel loro agire, caratteristiche quasi sempre proprie del sesso di appartenenza, che in molti casi, si sono rese fondamentali per gli investigatori, nel comprendere durante le indagini preliminari, quanto meno, il genere di appartenenza del criminale.

**(segue nella prossima edizione)**

**Rubrica a cura del Dott. Remo Fontana**
**Dott. in Scienze per l' Investigazione e la Sicurezza**
**Criminologo**
**Vice Comandante della Polizia Locale di Civitavecchia**

*Psicologia. Lavorare sulla consapevolezza della nostra natura per scoprire il bello della vita*

# IL DISAGIO DELL'UOMO OCCIDENTALE

Cosa vuol dire migliorare se stessi? Naturalmente tutto dipende dal punto di vista e dal modello interpretativo che usiamo per definire le cose. Una persona in difficoltà economica potrebbe ragionevolmente rispondere che migliorarsi vuol dire guadagnare di più e avere una vita più agiata e una persona ricca potrebbe rispondere: "fare beneficenza". Così una persona infelice del suo lavoro risponderebbe: "trovarne uno migliore" e così via... Ma da un punto di vista psicologico ed esistenziale quale potrebbe essere la risposta? Ragioniamo insieme. Il miglioramento di un essere umano da un punto di vista economico, sociale, affettivo, ecc. lo abbiamo visto ma questi aspetti della nostra vita non ci definiscono nel profondo e nel nostro essere. L'uomo è una meraviglia di complessità, ha una vita esteriore, e quindi sociale e politica, e una vita interiore, psicologica e spirituale. L'uomo è un cercatore di verità e di senso, oltre che di benessere. Migliorarsi, in questa prospettiva, potrebbe voler dire consapevolizzare e accrescere la propria umanità! Di cosa è fatta la nostra umanità? Di intelligenza, di intelletto, di intuizione, di sensibilità, di creatività, di bellezza, di operosità, di amore e passione, di ricerca e di esplorazione, di unione, ecc. Queste dimensioni dell'essere nell'uomo sono presenti e centrali come in nessun altro essere vivente. Nel mio lavoro di psicoterapeuta spesso sento dire frasi come: "vorrei essere più stupido e superficiale", "vorrei non capire e non accorgermi di certe cose", "vorrei non sentire così tanto, non essere così sensibile", ecc... Molte persone hanno paura o non accettano la propria umanità che si fa sentire, che emerge dal profondo per venire alla luce. Ma è proprio prendendo coscienza di chi siamo e potenziando la nostra essenza che ci miglioriamo, ci realizziamo e scegliamo liberamente chi essere e cosa fare della nostra vita. Chiaramente la consapevolezza e il suo potenziamento ci fa accorgere delle tante cose che in questo mondo non vanno, compresi i rapporti anche familiari. La consapevolezza porta con sé una quota di sofferenza per i mali di questo mondo e dell'umanità, ma allo stesso tempo ci rende liberi e capaci di dare una direzione evolutiva e un senso al nostro passaggio su questa terra. Un uomo che fino a ieri ha lavorato 14 ore al giorno ed è vissuto sostanzialmente per fare carriera e controllare il proprio conto in banca inizia a commuoversi guardando un film, a turbarsi vedendo il telegiornale e a dispiacersi di vedere sgridato un bambino per strada. Ebbene quest'uomo è venuto in terapia chiedendomi cosa gli stesse accadendo, come mai tanta debolezza e sensibilità. Questa persona ha pensato di stare male o di essere impazzito quando, invece, lo era prima, quando tutta la sua attenzione, concentrazione e direzione esistenziale era solo sul lavoro e il suo profitto. Quest'uomo si sta risvegliando dall'ipnosi psicotica della nostra cultura capitalista, sta prendendo contatto con la sua e l'altrui umanità, sta nascendo a nuova vita, più profonda, più intelligente, più sensibile e empatica. Poiché non abituato si è spaventato, e questo è normale, ma ben presto scoprirà la bellezza di sentire la vita invece di farsela scivolare addosso. Quest'uomo sta guarendo dalla schizofrenia occidentale, dal non senso di questo mondo economico e dalle abitudini. Questo è migliorarsi, prendere coscienza di sé, sviluppare i propri talenti, cambiare, conoscere, donarsi. Il lavoro è sulla consapevolezza della nostra natura ed essenza, della nostra umanità. Una persona intelligente, creativa, produttiva, capace di innamorarsi a qualsiasi età e di cambiare è un uomo libero che dà frutti e evolve. Altrimenti c'è la ripetizione, lo schema, l'abitudine, il dovere e la responsabilità, l'obbedienza e di conseguenza la paura, la negazione e la rimozione del nostro vero sé. Qui habet aures audiendi, audiat!

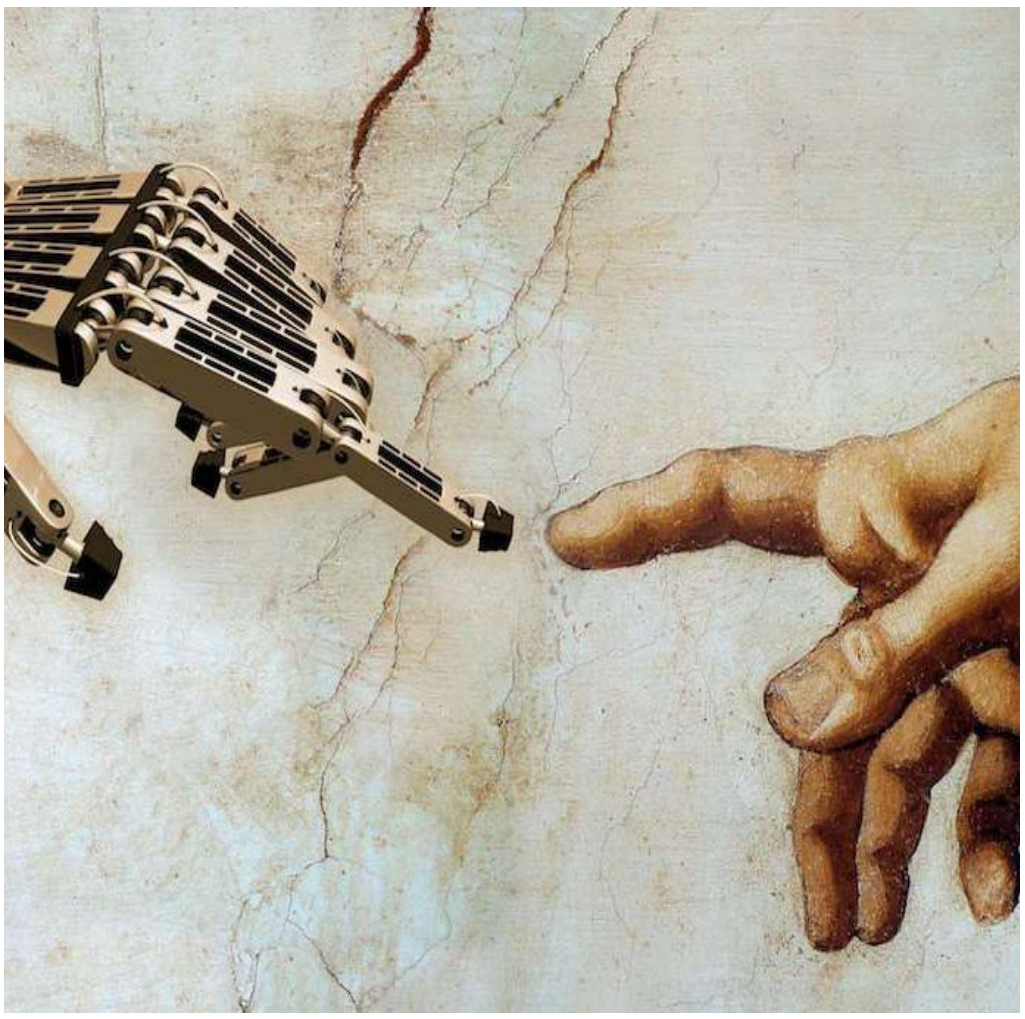

**Rubrica a cura del dott. Alessandro Spampinato Psicologo e cantautore**

**Visita il sito www.alessandrospampinato.com**

# Polpette di miglio e spinaci

*Ottime sia fritte che al forno. Ideali da servire come antipasto, ma anche per secondo*

Stanchi delle solite polpette? È arrivato il momento di provare qualche nuova ricetta e ravvivare la vostra cucina e perché non iniziare con le polpette di miglio e spinaci. Abbiamo già parlato di come il miglio appartenga agli alimenti senza glutine e sia pertanto adatto a essere consumato anche dai soggetti che soffrono di celiachia. Siccome non è facile trovare ricette senza glutine, abbiamo pensato per voi a questo piatto, perfetto come secondo ma anche come antipasto, a base di miglio e spinaci. Contrariamente alle solite polpette, non andremo a utilizzare pangrattato ma farina di ceci, un ottimo legante senza glutine.

## Ideali anche per chi segue una dieta senza glutine

**Ecco la ricetta:**

Come prima cosa cuocete il miglio per assorbimento nella quantità di acqua indicata. Ricordate di aggiungere un pizzico di sale e a piacere, per arricchire il piatto, un cucchiaino di curcuma.
Nel frattempo mettete gli spinaci in una padella, coprite e lasciate che si sciolgano. Toglieteli, tritateli finemente al coltello e ripassateli con un cucchiaio di olio e uno spicchio di aglio, regolando di sale a cottura ultimata.
In una ciotola schiacciate la patata lessa, unite gli spinaci e il miglio una volta che sarà pronto.
Mescolate bene quindi aggiungete la farina di ceci in modo da ottenere un composto facilmente lavorabile con le mani. In ogni caso, vi consiglio di inumidirle prima di procedere alla preparazione.
Prelevate una noce di impasto, appiattitela tra le mani e passatela nella farina di mais. Friggete le polpette così ottenute in olio di semi 2 minuti per lato, finché non saranno dorate.
In alternativa infornatele a 180°C per 20 minuti, girandole a metà cottura. Servite le polpette di miglio e spinaci con un'insalata verde oppure con un purè di zucca e carote, per questa ricetta vi diamo appuntamento alla prossima settimana.

***Ingredienti (per 4 persone):***

- **125 g di miglio**
- **150 ml di acqua**
- **1 cucchiaino di curcuma**
- **2 cubetti di spinaci surgelati**
- **2 cucchiai di farina di ceci**
- **farina di mais fine q.b.**
- **sale q.b**
- **olio di semi q.b.**

***Difficoltà:*** **facile**

***Preparazione:*** **15 minuti**

***Cottura:*** **30 minuti**

# La collezione di figurine sulla storia dell'Arte

## *Dedicata ai protagonisti dell'arte, dalla Preistoria alle Avanguardie del Novecento*

Quanti di voi da piccoli hanno avuto l'opportunità di giocare con le figurine Panini? In quanti hanno scambiato, contrattato e addirittura vinto delle edizioni speciali? Da sempre, da che se ne ha memoria, l'album delle figurine è un grande classico per il divertimento dei più piccoli.
Siamo abituati a vedere i calciatori come protagonisti indiscussi. Artonauti, invece, si propone come il primo album di figurine dedicato alla storia dell'arte in Italia e nel mondo, che uscirà nelle edicole dal 15 marzo 2019.
Un progetto interessante, che sfrutta l'onda di nostalgia che ha trasformato la figurina in feticcio, capace di mantenere il suo fascino anche in una realtà bombardata dalle immagini e dal virtuale, da giochi con ritmi veloci e dinamiche sociali molto differenti da quelle lente e pazienti di una collezione di figurine.

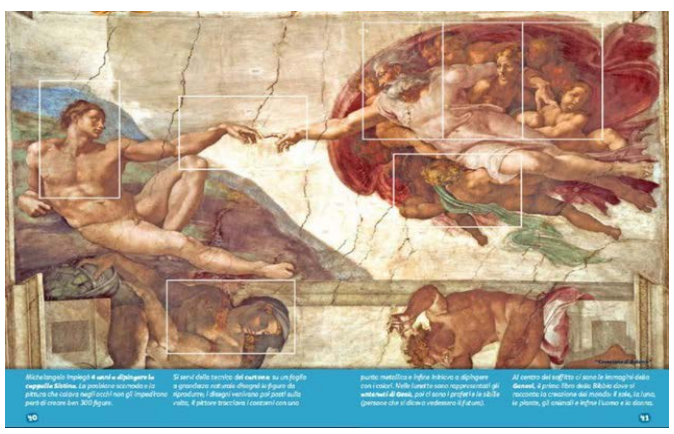

### Qual è lo scopo di Astronauti

L'album di figurine sulla storia dell'Arte è pensato per i bambini dai 7 agli 11 anni. Sarà un condensato in 64 pagine di storie, aneddoti, informazioni, indovinelli e curiosità. Parte dalla preistoria, con i graffiti nelle grotte di Lascaux, per arrivare fino alle avanguardie del Novecento. Passando per l'arte egizia, la statuaria greca, l'Impero Romano, il Medioevo, il Rinascimento, il Barocco, il Neoclassicismo, l'Impressionismo e l'Espressionismo.
Ad accompagnare i bambini nel viaggio alla scoperta della storia dell'arte e dei suoi protagonisti saranno due bambini Ale e Morgana, con il loro cane Argo.
"Scambiandosi le figurine i bambini memorizzano e riconoscono le opere e gli artisti che le hanno prodotte a partire dai particolari raffigurati" spiegano sul sito Daniela Re, insegnante specializzata in riabilitazione e potenziamento cognitivo, e Marco Tatarella, editore di 22Publishing, che insieme hanno fondato Wizart S.r.l.i.s., un'impresa sociale no profit. Sulla carta, l'album di figurine Artonauti è un progetto intelligente e interessante, resta solo un punto di domanda: ai bambini piacerà ancora andare in edicola, comprare i pacchetti di figurine e passare l'intervallo a scambiarsi Michelangelo con Giotto, o Ronaldo con Messi?

**Rubrica di attualità a cura di Giovanna Montano**

FISIOKINESITERAPIA
Dott. Stefano Iacomelli
TARDE SED TUTE

VISO E CORPO LUCE PULSATA
Il trattamento che rimuove i peli superflui schiarisce le macchie e rigenera i tessuti.
EPILAZIONE PERMANENTE / MACCHIE - ACNE
FOTORINGIOVANIMENTO

DREAMED
MEDICAL FORMULA
VISO E CORPO RADIOFREQUENZA
Il trattamento che leviga la pelle, rassoda i tessuti e garantisce risultati duraturi

VENITE A PROVARE LA RADIOFREQUENZA! LO STUDIO IACOMELLI VI OFFRE UN TRATTAMENTO PROVA A TITOLO GRATUITO
TEL. 0766/24.405 - 346.78.07.819 LARGO PLEBISCITO 23, CIVITAVECCHIA (RM)
FACEBOOK: Studio Fisioterapico Stefano Iacomelli

# Enel Snc a passo di gambero

## *Pallanuoto A2. Rossocelesti irriconoscibili a Como, concedono importanti punti salvezza*

La mancanza di continuità: questo il peggior avevrsario che finora l'Enel Snc ha avuto nella presente stagione. Trend confermato dall'ultima uscita.
Una durissima sconfitta lontano da casa nello scontro salvezza contro il Como. Il sette guidato in questo caso da Simone Feoli, a causa dell'assenza dello squalificato Marco Pagliarini, sono sembrati irriconoscibili rispetto alle ultime uscite e hanno perso per 10-5, una gara che si era messa male già dalle prime fasi di gioco, in cui i lariani avevano preso il pallino del gioco, non permettendo nulla ai rossocelesti, che solamente nella seconda parte di gara, quando le rane avevano ripreso un po' di fiato, sono riusciti a creare qualche grattacapo alla formazione lombarda. Como che si conferma bestia nera dei civitavecchiesi e che bissa la vittoria dell'andata, quando al PalaGalli arrivò la prima sconfitta stagionale di Romiti e compagni di fronte al pubblico amico del PalaGalli.
Per la Snc reti di Checchini e Echenique, doppietta per loro, e Taraddei, con il classe 2001 ancora a segno dopo le due reti decisive dello scorso sabato, fondamentali per sconfiggere l'ex capolista del girone Nord Ancona, con il giovane che si era preso la scena ed aveva ricevuto i complimenti per quanto fatto da tutto l'ambiente rossoceleste.

# Il secondo dispiacere di Scorsini in nerazzurro

## Calcio Eccellenza. L'Astrea ha duramente riportato sulla terra il Civitavecchia dopo il periodo d'oro

Non si vincerà sempre. Amara regola che vale un po' per tutti e che il Civitavecchia ha reimparato domenica scorsa. Quando è arrivata la seconda sconfitta per il Civitavecchia targato Marco Scorsini.
Alla Cavaccia di Allumiere i nerazzurri hanno perso per 3-1 contro l'Astrea. Doppio vantaggio dei ministeriali nel primo tempo con Fratini e Di Benedetto.
Lo stesso Fratini triplica al 18° del secondo tempo, due minuti prima della rete su calcio di rigore di Manuel Vittorini, che può solamente accorciare le distanze. Il Civitavecchia resta al quart'ultimo posto, in un turno in cui nessuna delle dirette concorrenti ha fatto punti. Niente da fare per la formazione guidata da Marco Scorsini, che soprattutto nel primo tempo non è riuscita a tenere testa alla compagine capitolina, che grazie ad un bel calcio ha saputo andare al riposo con due reti di vantaggio nei confronti di Boriello e compagni.
Qualcosa di più si è visto nella ripresa, forse per la reazione e la voglia di cambiare una partita che stava andando su binari decisamente differenti da quelli sperati.

TENUTA DEL GATTOPUZZO
AGRICOLTURA IN MOVIMENTO
IL TUO ORTO IN CITTÀ
Azienda agricola specializzata nella produzione e vendita di ortaggi sotto serra e in campo aperto
TEL. 328.22.72.330 Stefano / 389.65.20.405 Serena
Tenuta del GattoPuzzo
VIA DON MILANI, 15 CIVITAVECCHIA (RM)

# Batti lo Sturla e chiudi i conti

## Pallanuoto A2. Contro la neopromossa l'Enel Snc cerca punti salvezza decisivi

Terzo impegno nel girone di ritorno per l'Enel Snc nel campionato di serie A2. Sabato la formazione diretta da Marco Pagliarini affronterà lo Sturla, squadra neopromossa nella categoria cadetta, che però ha saputo ben disimpegnarsi durante l'attuale stagione, tanto da sconfiggere Romiti e compagni nella gara d'andata: terminò 12-9 in favore del sette di Piero Ivaldi, in quella che probabilmente è stata la peggior prestazione stagionale del team rossoceleste. Ora le cose sono sensibilmente cambiate, con i civitavecchiesi che si sono ripresi nell'ultimo periodo, riuscendo ad inanellare alcuni risultati di spessore, come dimostra la recente vittoria nei confronti dell'ex capolista del campionato Vela Ancona. Non bisognerà però abbassare la guardia, perché i liguri sono una compagine in grado di creare delle difficoltà, quindi no ai soliti cali di tensione, ma sicuramente sì ad un'Enel Snc che riesca ad avere l'attenzione per tutti e quattri i tempi del match. Una vittoria potrebbe consentire all'Enel Snc di abbandonare definitivamente la zona pericolosa della classifica e quindi concentrarsi ad un finale di stagione più tranquillo, anche in ottica crescita dei giovani a disposizione. Ci sarà da riprendersi assolutamente dopo la batosta di sabato scorso nella vasca del Como, che si spera rimanga solamente un episodio in una stagione che ha riservato delle buone notizie per la formazione civitavecchiese, attesa da una grande prova contro una compagine che sta lottando per lo stesso obiettivo di Romiti e compagni.

# Il Civitavecchia scende in Campus

## Calcio Eccellenza. La trasferta all'Eur per i nerazzurri è un crocevia

Questa domenica in sorte per il Civitavecchia c'è una trasferta, quella sul campo del Campus Eur, all'andata vincitore senza nemmeno troppe difficoltà del match che andò in scena al campo della Cavaccia di Allumiere. Quindi anche desideri di vendetta per l'undici di Marco Scorsini, ovviamente non presente in quel confronto, visto che il gruppo era ancora gestito da Andrea Rocchetti, che vuole conquistare un successo per continuare il lunghissimo inseguimento alla salvezza, magari anche quella diretta, posto come nuovo obiettivo da parte della società, soddisfatta per i recenti successi di Boriello e compagni. Il Campus Eur ha dato qualche segnale di ritorno in auge dopo un momento difficilissimo e con tante peripezie, cche avevano fatto scivolare in classifica il team romano, pur partito con buone ambizioni. Il Civitavecchia non dovrà fare conti: bisogna scendere in campo per ottenere i tre punti e cercare di vedere la luce in fondo al tunnel. Il fatto che nello scorso turno nessuna delle dirette concorrenti sia riuscita ad andare a punti, nonostante la sconfitta del Civitavecchia contro l'Astrea, ha dato comunque fiducia ad uno spogliatoio che quindi non ha visto modifiche nella propria situazione di classifica.

# Tolfa, derby da... non perdere

## Promozione. La Cpc riceve il Canale, turmo interno anche per la Csl

Il campionato di Promozione è pronto a svelare tutto ciò che ha da dire sull'undicesima giornata del girone di ritorno. E il meglio forse è in programma a Tolfa.
Cominciando dalla grande delusa del momento, turno casalingo per la Compagnia portuale, che in attesa dell'impegno di Coppa Italia contro la Vis Sezze, è pronta ad affrontare domenica alle ore 11 al Tamagnini il Canale Monterano. Una gara non particolarmente complicata per la formazione di Paolo Caputo, che però scenderà in campo con la consapevolezza di non dover sbagliare questo incontro, così come fatto incredibilmente domenica scorsa nella tana del Montefiascone.
Secondo turno casalingo consecutivo per la Csl Soccer, che allo stesso orario affronterà al Flavio Gagliardini il fanalino di coda Aurelio, che però nelle ultime settimane ha dato segnali di risveglio.
Infine, il piatto forte della giornata. Va in scena un derby, invece, al Felice Scoponi, dove alle 15 di domenica si affronteranno Tolfa e Santa Marinella. Una gara che ha interesse soprattutto per l'undici di Fabrizio Morelli, ancora nella lotta per conquistare la salvezza, mentre quello di Riccardo Sperduti è vicinissimo al raggiungimento del suo obiettivo stagionale, sempre la permanenza di categoria.

# Lo stato di Formia giusto

## Basket C Gold. Arriva la capolista: la Ste.Mar deve ribaltare il pronostico

Una partita tentacolare, con tante spine nel suo fianco. È quella che attende la Ste. Mar 90 nel quadro del campionato di serie C Gold, arrivato al suo ultimo mese di regular season. Domenica, con prima palla a due fissata per le ore 18 al PalaRiccucci, i rossoneri affronteranno Formia, attualmente ai vertici del girone laziale. Così come accaduto qualche settimana fa contro il San Paolo Ostiense, anche questa volta il quintetto diretto da coach Lorenzo Cecchini non parte con i favori del pronostico e vuole assolutamente capovolgerlo, cosa non riuscita contro i ragazzi di Colella, padroni del campo quasi per tutta la partita in oggetto. I rossoneri, però, non possono più lasciarsi sfuggire delle occasioni, perché altrimenti sarà davvero ostico il percorso che potrebbe portare alla conquista di uno degli otto posti per i playoff. Le ultime sconfitte non hanno fatto perdere molte speranze di conquista dei playoff, viste anche le battute d'arresto delle dirette concorrenti, anche se c'è il grosso rischio di poter incrociare sin dal primo turno compagini di tutto rispetto come Grottaferrata, stessa Formia e San Paolo Ostiense.

## Crc, riparti da Parma

Riprende dopo la conclusione del Sei Nazioni l'avventura del Crc nel campionato di serie B. Domenica alle 14.30 sfida da tenere d'occhio sul campo del Parma. Lo scenario è sempre lo stesso: i biancorossi sono a -2 dalla capolista Florentia e devono provare l'affondo per la rimonta. Ora un ciclo di quattro partite prima della prossima sosta, prevista nel finale di aprile per le festività pasquali. Sarà anche l'ultima prima della conclusione del campionato, fissata per il 12 maggio.

# Flavioni, sala d'attesa

## Pallamano A1. Pensiero rivolto alla Poule Salvezza

Ancora un weekend di riposo per la Flavioni nel campionato di serie A1, in attesa dell'ultima giornata della regular season, che vedrà le gialloblu di scena in provincia di Reggio Emilia contro il Casalgrande.
I pensieri sono tutti rivolti alla Poule Salvezza, che prenderà il via il 6 aprile con la prima delle sei giornate.
Solamente l'ultima classificata dovrà dire addio alla massima divisione e la Flavioni partirà con un -1 rispetto alla terza piazza, quella che conduce invece alla salvezza.
Al momento ci sono flebili speranze per il sette di coach Patrizio Pacifico, comunque voglioso di riscatto. Non aver mai conquistato punti non è certo un record piacevole, ma l'ultima parola non è mai detta.

# Sartorelli al bivio

## Pallavolo C. Contro la Maglianese è uno spareggio

Impegno casalingo da monitorare con attenzione per la Sartorelli Asp nel campionato di serie C maschile. Sabato, con fischio d'inizio inserito per le 19, i rossoblu riceveranno la visita della Maglianese al PalaSport Insolera-Tamagnini. Una gara difficile, considerato il fatto che gli ospiti sono in piena lotta, così come gli uomini di Sansolini, per la conquista dei playoff, ma allo stesso tempo vogliono evitare di scivolare in zona playout.
Altro impegno non complicatissimo per la Margutta Asp, attesa sabato alle 18 a Boccea per la gara contro la Roma 86. Più che altro la formazione di Pignatelli tiene d'attenzione la gara della prossima settimana contro la Volley Friends, nonostante abbia appena riconquistato la vetta del girone B.

IL
CLUB NAPOLI CIVITAVECCHIA
ORGANIZZA IL PULLMAN
PER LA PARTITA DI
GIOVEDÌ 18 APRILE ORE 21:00
ALLO STADIO SAN PAOLO DI NAPOLI
NAPOLI - ARSENAL
RITORNO DEI QUARTI DI FINALE
per info : Gioele 3335007976 - Nicola 3294673741
Antonio 3885814643

### Il 29 marzo al Teatro di Tolfa arriva la commedia de "I Servitori dell'Arte"

# Al Claudio "La Buonanima di Mammà"

Venerdì 29 marzo, alle ore 21:00, al Teatro Claudio di Tolfa arriva "La Buonanima di Mammà". Lo spettacolo, de '"I Servitori dell'Arte", è una libera interpretazione di "Feu la mère de Madame", commedia scritta nel 1908 da Georges Feydeau, uno dei massimi esponenti del teatro comico francese

Trama: Una giovane coppia benestante, una casa insieme... una vita serena; è lo sguardo esterno che ognuno di noi potrebbe avere conoscendo i coniugi Cornetti. Ma si sa, le apparenze ingannano e non tutto è come sembra...

Luciano, giovane marito in una vita di coppia felice e spensierata e Yvonne, sua moglie gelosa ma arguta e determinata con un affetto smisurato nei confronti di sua madre Clotilde Trombetta, ci presenteranno una cameriera tirolese e altri imprevisti personaggi che getteranno la coppia nello sconforto...oppure no!

Tra gags e situazioni paradossali, in un colorito accento romanesco, cosa starà per accadere in casa Cornetti?

Una commedia divertente di Georges Feydeau, graffiante e grottesca, trascinerà lo spettatore alla scoperta del nuovo lavoro de "I Servitori dell'Arte", dopo i precedenti successi come "47, Morto che parla", "Cento de 'sti giorni", "Astuto...ma non troppo", "Chicchignola" e "E' Buscìa o Verità?".

"La Buonanima di Mammà", commedia teatrale in due atti, è rivisitata in chiave moderna dalla Compagnia Teatrale, pur mantenendone l'originale carattere, per regalare al pubblico allegre risate.

# Tidei: Già risparmiati 1 milione e 200 mila euro

### S. Marinella. I risultati della Spending review: meno 4,6 per cento nel 2018 e meno 3,3% l'obiettivo di quest'anno

Sono sempre più evidenti gli effetti della Spending review firmata Tidei. Rispetto al 2017 le spese sono state tagliate di 1.228 mila euro, realizzando in soli sette mesi un risparmio del 4,6%.

Il risultato finale che si attesta a 25.332 mila euro, contro i 26.560 mila euro del 2017 e l'unica voce in crescita è quella delle Discariche e dell'Ambiente che pesa per un 2,9% .

Praticamente azzerati i Contributi per le Associazioni (-78,6%), mentre gli altri principali tagli hanno riguardato le spese Legali (-23,1%), la Scuola (-18,8%), le spese di Funzionamento (-14,0%) e le spese di Personale (-5,0%). Pressoché inalterata la spesa per il Sociale che è di 986 mila euro (-0,5%).

Il dissesto/disastro del passato continua a fare sentire il suo peso: nel 2018 su 100 euro di tasse dei santamarinellesi 29 sono state spese per Fondo Rischi, Oneri Finanziari sui vecchi debiti e in Tributi. Dei rimanenti 71 euro di tasse, 23 sono andati per il personale Comunale e della SMS, 23 per l'Ambiente (Raccolta e Discariche), 11 per l'illuminazione e le manutenzioni ed il funzionamento della macchina comunale, 4 al Sociale, 4 alla Farmacia, 3 alla scuola, 2 per spese legali, l'1% per la politica.

"Teniamo sotto costante controllo oltre 600 voci di spesa – ha rassicurato il sindaco Tidei – con continui raffronti con gli obiettivi che ci siamo prefissati e con gli esercizi che ci hanno preceduto (2016 e 2015)"

Per quest'anno sono previsti, infatti, ulteriori risparmi per 824 mila euro . Diminuiranno la Scuola (-36,1% per l'effetto pieno del nuovo contratto scuolabus), i contributi per le Associazioni (-13%) e la spesa complessiva del Personale (-9,2%) per gli attesi ricavi della SMS (sarebbe la prima volta). Ad aumentare saranno solo gli investimenti sulla Farmacia (+17,1%) per sostenere l'incremento dei ricavi previsto in budget.

Infine le spese per la Politica che nel 2018 hanno giovato del commissariamento: l'obiettivo è contenerle quest'anno a 213 mila euro il 13% in meno che del 2017.

"Questi sono i nostri fatti e le cifre li certificano - conclude il sindaco Tidei – e su questi fatti siamo sempre disponibili a qualsiasi confronto pubblico".

# Un'ora al buio per il pianeta

## Il Comune di Allumiere continua l'impegno per l'ambiente e promuove l'iniziativa del WWF

**(segue da pag I)**

Un impegno per l'ambiente, quello del comune di Allumiere, che continua. Il sindaco ha infatti annunciato la partecipazione dell'amministrazione alla mobilitazione del WWF "L'ore della terra". "Si rende noto che il Comune di Allumiere in data 15 marzo 2019 ha aderito all'evento internazionale del WWF L'ora della Terra, in agenda il prossimo 30 marzo. Si tratta della più grande mobilitazione globale per la lotta al cambiamento climatico, promossa dal WWF". L'evento promosso appunto dal WWF Internazionale rappresenterà, come nelle undici precedenti edizioni, la più grande mobilitazione globale dei cittadini e delle comunità di tutto il Pianeta per la lotta al cambiamento climatico. Un gesto semplice, ma di grande valenza simbolica: spegnere per un'ora (dalle 20:30 alle 21:30) la luce di un edificio pubblico, di un monumento, di una strada o di una piazza. "Pertanto il 30 marzo p.v. il Comune spegnerà le luci pubbliche dalle ore 20.30 alle ore 21.30" spiega Pasquini ricordando l'importanza di tale gesto. "Ogni giorno, ognuno può fare molto per contrastare i cambiamenti climatici e difendere il pianeta cambiando le proprie abitudini e prestando maggiore attenzione ai nostri gesti quotidiani" spiega. "Invitiamo anche la cittadinanza a fare come il Comune" conclude Pasqiuni.

## Potatura piante: al via i lavori

*Il Comune di Allumiere ha iniziato la potatura delle piante. "Ci scusiamo per il disagio causato dai lavori di potatura delle piante" si legge in un annuncio sulla pagina Facebook del Comune. I lavori iniziati lunedì andranno avanti per circa una decina di giorni. Dal Comune, indicano anche quali sono i luoghi interessati: piazzale Partigiani; piazza Chigi; via delle Grazie; contrada Matteotti; via del Faggeto; La Bianca; piazzale Moroni; contrada Montello; località Le Terre; Largo Fonte Ferrata.*

## Borsa di studio: riaperto il bando

*"Si comunica che la Regione Lazio ha riaperto i termini per la presentazione delle domande per usufruire delle borse di studio destinate agli studenti frequentanti gli istituti secondari di secondo grado statali e paritari con ISEE non superiore a euro 10.700,00". Lo ricordano dal Comune di Allimuere. "Gli interessati possono presentare domanda al Comune di appartenenza entro il prossimo 12 aprile". Per ulteriori informazioni si può consultare il bando pubblicato sul sito istituzionale del comune di Allumiere.*

SEGUICI SUL CANALE YOUTUBE
0766news
YouTube
ISCRIVITI
PER ESSERE SEMPRE AGGIORNATO

SEGUI IN DIRETTA LO SPORT SULLA NOSTRA WEB TV
CALCIO, BASKET, PALLANUOTO E TANTO ALTRO!
trip tv 2094 0766news.it
DIRETTE DEDICATE A POLITICA, SPETTACOLO ED ATTUALITÀ
0766news.it
BATTI LA CRISI!
PUBBLICIZZA LA TUA ATTIVITÀ
COME NON HAI MAI FATTO PRIMA
CONTATTACI!
TEL. 393.5584.194 - EMAIL: REDAZIONE@0766NEWS.IT
a partire da 5€ ad uscita!
Civitavecchia VentiquattroOre - 0766news.it @0766news YouTube 0766news
UN NUOVO MODO DI FARE INFORMAZIONE

0766news ALLUMIERE-TOLFA
La tua informazione libera e gratuita
triptv

Università Agraria di Allumiere

Anno 7 n. 12 | 24 Marzo 2019 - www.0766news.it

## Allumiere presente alla manifestazione "Global Strike for Future"

# In marcia per la natura

### *Dopo lo sciopero mondiale per l'ambiente, l'amministrazione pronta per "L'ora della Terra"*

"Allumiere... insieme a 6000 giovani in marcia a Roma per il pianeta". A scriverlo sulla sua pagina Facebook è il Sindaco di Allumiere Antonio Pasquini, che posta anche alcune foto della manifestazione che si è svolta a Roma. "È fantastico vedere una generazione in movimento che risponde alla chiamata di Greta Thunberg. La forza di questi ragazzi per vincere contro i cambiamenti climatici. Difendiamo la terra guardando al futuro, grazie ragazzi!!! #FridaysForFuture" aggiunge ancora il primo cittadino ricordando l'importanza dell'evento, organizzato lo scorso 15 maggio. L'iniziativa "Global Strike for Future", lo sciopero mondiale degli studenti per la salvaguardia del pianeta, promosso dal movimento #FridaysForFuture e lanciato dalla 16enne svedese Greta Thunberg.

**(segue a pag II)**

## Il Volontariato, attore protagonista

Il Volontariato promuove la vita. E non si tratta soltanto di un'affermazione, ma del titolo della bella iniziativa che a livello comprensoriale vede protagoniste tante realtà. In questi giorni l'iniziativa arriva all'appuntamento con la sesta edizione, e giovedì si terrà la presentazione del video sponsorizzato da Enel e legato alla campagna. Tutti sono quindi invitati a partecipare, alle ore 17 del 21 marzo, nella biblioteca del Centro Storico-Culturale delle Capitanerie, al Forte Michelangelo di Civitavecchia.

OFFICINA MECCANICA - GOMMISTA (TOLFA - RM)
F.LLI SPANO'
Centro Revisioni

Riparazioni auto multimarche
Revisioni autoveicoli e motoveicoli
Diagnosi computerizzate
Ricarica climatizzatori
Tagliandi certificati
Cambio gomme
Preventivi gratuiti
Revisioni Auto, Moto, Ciclomotori, Tricicli, Quad, Quadricicli leggeri e pesanti
L'OFFICINA DISPONE DI RADDRIZZACERCHI AUTOMATICO
www.gommistaweb.com
Gommista F.lli Spanò
FENICE
I Professionisti della pelle
MACCHIE, GRAFFI E STRAPPI?
RIMETTI IN MOTO I TUOI SEDILI.
OLTRE 40 ANNI DI ESPERIENZA

ANCHE PER VOLANTI
Nuovo Centro Revisioni Presso: Officina Fratelli Spanò - Contrada Lizzera / Zona Artigianale, Via dell'Artigianato, 3/5 Tel. e fax: 0766.92699 00059 Tolfa RM