0766news CIVITAVECCHIA
La tua informazione libera e gratuita
triptv

FARMACIA ROSSI
a Civitavecchia dal 1983
OMEOPATIA - ERBORISTERIA
SABATO 22 SETTEMBRE APERTA
L.go Cavour 4 -Civitavecchia Tel.0766 23.182

Anno 6 n. 55 del 23 Settembre 2018 - www.0766news.it

Ambiente, chi l'ha visto? La differenziata resta "sperimentale" da dieci anni

La raccolta degli annunci

Ancora una volta cadono nel vuoto le promesse sul porta a porta

"Annunciazione annunciazione! La data giusta è settembre!". Così diceva qualche mese fa la velina di Palazzo del Pincio sulla raccolta differenziata, velina evidentemente ispirata dall'ineffabile assessore Alessandro Manuedda. E in effetti era settembre la data giusta: infatti in questi giorni si comincia finalmente a vociferare che... la raccolta differenziata arriverà a gennaio.

L'annuncio manca, in questo casi. Ma tanto gli archivi ne sono pieni. Traboccano. Tanto che probabilmente vi sarà un contenitore apposito per differenziare pure quelli. Magari limitandosi a bianchettare giusto l'anno, visto che è proprio a un settembre, nella fattispecie del 2014, che risale il manifesto di cui abbiamo voluto riproporre l'immagine a corredo di questo articolo. Il fatto è che la raccolta differenziata porta a porta resta ormai da lunghissimi anni relegata in soli tre quartieri a livello "sperimentale" (Boccelle, Borgata Aurelia, Cappuccini) e chi ha chiesto il voto promettendo una città più pulita dei monti del Tirolo, le montagne (di rifiuti) le ha viste crescere accanto ai cassonetti. Nel mentre, l'ineffabile assessore Manuedda è rimasto lì per quattro anni, e meno male che era verde. Il suo è stato un assessorato a emissioni zero: neanche una goccia di sudore. Dove differenziarlo a maggio prossimo, ormai, è l'unico dilemma.

La famosa "annunciazione!" del trio comico La Smorfia, con Massimo Troisi

Marmitte ruggenti E vigili silenti...

Scooter dai rumori assordanti protagonisti assoluti nelle strade e purtroppo anche durante i riposi dei civitavecchiesi. Ma è davvero impossibile sanzionarli?

a pag. 2

DI GESÙ
TRASLOCHI SPEDIZIONI DEPOSITI
La soluzione che cercavi
SPAZI PRIVATI IN BOX SINGOLI
Uno spazio temporaneo, economico e sicuro
Forniamo preventivi per trasporto e facchinaggio
V.le G. Matteotti, 122
Civitavecchia (RM) tel./Fax 0766-500883
Servizio Clienti 348-2387227
Box in affitto
per deposito mobili
stoccaggio documenti
garage auto, moto, etc...
PER PRIVATI
«La soluzione perfetta per risolvere i problemi di spazio in casa»
PER AZIENDE
Più spazio per lavorare meglio ad un costo veramente giusto.
Un box singolo, sicuro e garantito.
info@digesutraslochi.it
digesutraslochi.it

la Provincia
Quotidiano di Civitavecchia, Santa Marinella e dell'Etruria

Civonline.it
QUOTIDIANO TELEMATICO DELL'ETRURIA by SEAPRESS

Grasso: scacco al porto

Il capogruppo de La Svolta suona la sveglia ai cinque stelle e fa convocare il presidente di Majo: in ballo non solo 2 milioni, ma lo sviluppo della città

La strada è ormai obbligata. E porta diritta ad un consiglio comunale aperto, nel quale occorrerà affrontare l'argomento con cura e dovizia di particolari.
Il sasso lanciato dal capogruppo de La Svolta Massimiliano Grasso ha avuto quindi il grosso merito di smuovere le paludose acque dello stagno dell'aula Pucci. Non fosse altro perché il tema è evidentemente centrale e non può essere altrimenti in una città affamata di sviluppo come Civitavecchia. Il fatto non è semplicemente politico. Il fatto è che il porto, che è l'oggetto del contendere,

deve rispondere necessariamente anche alle istanze del territorio su cui insiste. E questo, particolarmente durante la presidenza di Majo. Ora, la narrazione dice che a far svegliare la maggioranza a 5 stelle sia stata la decisione dell'Adsp di ricorrere in appello contro la sentenza del Tar sull'accordo per gli ormai fa-

migerati due milioni al Comune. Ma la questione non può certo racchiudersi in quella cifra, anche se la vicenda ha un suo valore simbolico piuttosto evidente, e nel caso umiliante, per gli inquilini del Pincio.
Bene ha fatto allora Grasso, che per primo ha sollevato il problema, a dare un perimetro chiaro a ciò che il Comune deve fare, nell'interesse di tutta la popolazione e non solo delle casse municipali. E quindi convocare il presidente assenteista all'aula Pucci per farsi dire, tutto verbalizzato, come intende difendere lo scalo dall'assalto dei vicini sistemi portuali della Toscana e della Campania e rilanciare i traffici portuali. Anche perché è su questi aspetti che si gioca anche il rilancio stesso della città e del suo territorio.

Chi fermerà lo strapotere delle Giovani... Marmitte?

Il problema era stato già segnalato: vi sono in giro per Civitavecchia numerosi ciclomotori che sfondano ogni tetto di decibel, con le loro marmitte. E non fanno dormire nessuno. Nessuno, tranne evidentemente chi dovrebbe controllare: evidentemente non passano per la Braccianese Claudia, sede del comando di polizia locale...
Tant'è: con l'inizio della scuola diventa persino più semplice dare la caccia a queste giovani... marmitte, perché gli orari diventano prevedibili e lo sono anche i percorsi. Riusciranno i nostri eroi a spiccare un bel verbale? Oppure i giovinastri continueranno a far abbaiare le loro marmitte per avvertire il mondo del loro inutile e dannoso passaggio, come i botoli ringhiosi di Dante?

Il meetup Civitavecchia in Movimento cerca volti nuovi da candidare

Il casting dei 5 stelle per le elezioni del 2019

Domanda: ma sindaco, assessori e consiglieri non si ripresentano?

È passata un po' in cavalleria, ma la notizia dei casting del Movimento 5 stelle per le elezioni del prossimo anno merita tutta l'attenzione del caso. Perché pare lasciar presagire una ventata di cambiamento, nel partito che già nasce come partito del cambiamento.
Per intenderci, ecco il testo del comunicato in questione: "Stiamo organizzando un prossimo incontro pubblico come ha sempre fatto il Movimento Cinque Stelle, aperto a tutte le persone che vorranno sottoporci le proprie candidature". Particolare tutt'altro che marginale, la firma è del meetup Civitavecchia in Movimento, una delle due anime pentastellate in città. Che infatti non

perde l'occasione per marcare le differenze rispetto ad altri, con neanche troppo velate critiche: "Siamo certi che chi ha condiviso le nostre iniziative e le nostre considerazioni sappia valutare la differenza e la coerenza che ci ha sempre distinto".
Il casting continua così: "Cerchiamo persone in gamba, che credono in un sincero M5S, e che cerchino la difficile strada dell'obbiettività e all'umiltà unita all'onestà, impegnandosi per una vera trasparenza e condivisione. Sappiamo che la strada è in salita, non è un compito semplice, ma siamo fiduciosi e ottimisti di un riscontro da parte della nostra città".
E ci sta. Se non fosse che qui a Civitavecchia il M5s è una realtà tanto strutturata da essere governo, per quanto considerato inadeguato da larga fetta della popolazione. Di qui il dubbio: perché fare un casting? Manca qualcuno per chiudere le liste? Significherebbe, facendo di conto, che oltre alle dipartite in corso 'opera degli ultimi quattro anni, altri esponenti politici sono pronti ad abbandonare il canotto ormai sgonfio e alla deriva? O non si ha il coraggio di presentare al giudizio degli elettori una bella lista composta da sindaco, assessori e consiglieri superstiti uscenti?
Qualcuno pensa a una buonuscita blindata? Merita davvero la promozione? A giudicare dal fatto che il meetup taccia del tutto sull'operato dell'amministrazione, si ritiene di no. Ai posteri l'ardua sentenza.

0766news.it Trip Tv

Periodico di informazione gratuito stampato e distribuito in proprio

DIR. RESPONSABILE
Barbara Fruch

DIR. EDITORIALE
Pietro Russo

Registrazione presso il Tribunale di Civitavecchia numero 4/13 del 22/02/2013

La collaborazione a questa rivista è gratuita e non retribuita salvo accordi scritti.

Tutto il materiale inviato alla redazione non verrà restituito se non espressamente richiesto.

www.0766news.it
redazione@0766news.it
Tel. 393.55.84.194

FARMACIA ROSSI
a Civitavecchia dal 1983
OMEOPATIA - ERBORISTERIA

DAL 24 AL 30 SETTEMBRE
IL NOSTRO ESPERTO D'IMMAGINE SARÀ A TUA DISPOSIZIONE PER UNA CONSULENZA GRATUITA CON OFFERTE SPECIALI PENSATE SOLO PER VOI
-50% SUL TRUCCO
SABATO 22 SETTEMBRE 2018 APERTA
Largo Cavour, 4 - Civitavecchia
Tel. 0766 23182 - Fax 0766 360350 - farmaciarossi.cv@tiscali.it

Laboratorio Ortopedico di Catenacci Marco
Laboratorio specializzato nella realizzazione di plantari su misura per tutte le patologie e per attività sportiva agonistica e non.
Realizzazione e vendita di calzature su misura e predisposte all'utilizzo del plantare
333.36.39.451 / 0766.54.62.08 www.plantaricatenacci.com
Laboratorio Ortopedico Catenacci
SI RICEVE SU APPUNTAMENTO
Via Volturno, 9 - Civitavecchia (Rm)

Iniziativa gratuita della Società storica civitavecchiese sulla recente riscoperta

Innamorarsi di Aquae Tauri: mostra in piazza Leandra

Un luogo del cuore, un incantevole angolo che molto ci racconta della vita quotidiana dei primi abitatori di Civitavecchia. Proprio nei giorni in cui la città ha ricordato l'anniversario del suo fondatore, l'imperatore Traiano, sarà possibile per i civitavecchiesi di oggi avvicinarsi a questa realtà rimasta sepolta per secoli e che si dovrà trovare il modo di valorizzare decentemente.

Merito dell'iniziativa va ascritto alla Società Storica Civitavecchiese, che nel cuore stesso della città ha preparato una vera e propria galleria di immagini del sito archeologico prospiciente alla Fico9ncella e alle già note Terme Taurine. "In questi giorni è terminato l'allestimento, presso la Casa della Memoria in Piazza Leandra, della mostra fotografica curata da Francesco Cristini avente come tema il calidarium di Aquae Tauri", spiegano dalla società, aggiungendo come sia così possibile "per la prima volta, ammirare suggestivi scorci del complesso archeologico attraverso scatti fotografici inediti che evidenziano l'unicità del luogo e nel contempo ne esaltano la sacralità. I volontari della Società Storica Civitavecchiese, che gestisce la Casa della Memoria, saranno a disposizione dei visitatori per illustrare come si è arrivati alla riscoperta del sito e raccontare la storia millenaria del complesso termale Taurino. Con l'occasione si potrà , per chi ancora non lo avesse fatto, apporre la firme a sostegno dell'iniziativa del Fai-I luoghi del cuore, che premia come ogni anno i siti più suggestivi della penisola".

L'orario di apertura è dalle 10 alle 12 di ogni giorno escluso sabato e domenica.

Alla Casa della Memoria le prime immagini del sito archeologico luogo del cuore

FISIOKINESITERAPIA
Dott. Stefano Iacomelli
TARDE SED TUTE

VISO E CORPO LUCE PULSATA
Il trattamento che rimuove i peli superflui schiarisce le macchie e rigenera i tessuti.
EPILAZIONE PERMANENTE / MACCHIE - ACNE
FOTORINGIOVANIMENTO

DREAMED
MEDICAL FORMULA
VISO E CORPO RADIOFREQUENZA
Il trattamento che leviga la pelle, rassoda i tessuti e garantisce risultati duraturi

VENITE A PROVARE LA RADIOFREQUENZA! LO STUDIO IACOMELLI VI OFFRE UN TRATTAMENTO PROVA A TITOLO GRATUITO
TEL. 0766/24.405 - 346.78.07.819 LARGO PLEBISCITO 23, CIVITAVECCHIA (RM)
FACEBOOK: Studio Fisioterapico Stefano Iacomelli

In strada "Per...corsi di gusto"

Nel fine settimana per le vie della città il meglio del Made in Sardegna

Lo staff di Invitas sbarca a Civitavecchia per portare oltre Tirreno il meglio del made in Sardinia. "Per ....corsi", la rassegna in programma dal 21 al 23 settembre nel cuore della città, riserva all'isola una piazza dove sarà allestito "Per...corsi di gusto": 60 stand dedicati ai prodotti agroalimentari, raffinate lavorazioni artigianali e street food di eccellenza non solo della Sardegna ma anche di altre realtà nazionali e internazionali: paella, culurgiones, maialetto, vitella e pecorino.
La location sono strade, piazze e vicoli del centro storico di Civitavecchia con la posizione strategica lungo il percorso dei croceristi che sbarcano al porto. Tre giornate e un programma accattivante: il Festival dell'iperrealismo, vera chicca della manifestazione, mostre, presentazioni di libri, street

art, musica live diffusa e, appunto, la novità, "Per...corsi di gusto".
Non solo cibo, dunque. L'evento sarà impreziosito da spettacoli, balli, maschere della tradizione sarda, un momento di incontro fra culture diverse. Spazio all'innovazione con l'esibizione del maestro Nicola Agus, protagonista di un concerto nato per esplorare le potenzialità delle launeddas e degli strumenti a fiato nel segno della modernità.

Spettacoli per tutti i palati

Presentato il cartellone del Nuovo Sala Gassman

Saranno 68 gli spettacoli che, a partire dal 29 settembre, andranno in scena al Nuovo Sala Gassman. Gli stessi, a comporre 5 distinti Cartelloni: Il Teatro dei Bambini, Ameni inganni 5, Vicolo Cechov, Il Pensiero e la Scena 4 e la novità assoluta Concerti Lirici. Sul palco, tra gli altri, tanti di coloro che, negli anni, si sono formati grazie agli specifici Corsi dell'Associazione "Blue in the Face". Commedia, Dramma, Musical, Sociale, Comicità, Storico, Ricerca, Commedia Musicale; questi, i generi che saranno toccati dalla Stagione teatrale "Ti dedico tutto" che si concluderà il 2 giugno 2019. Nel corso della presentazione ufficiale di sabato, svoltasi davanti ad una platea gremita, Premio alla Cultura riservato all'attore-regista Giorgio Ponzi, consegnato a quest'ultimo dall'Onorevole Alessandro Battilocchio il quale, questo mercoledì, avrà cura di far oltremodo conoscere la nostra bella realtà culturale ospitandone il Direttore Artistico Enrico Maria Falconi e gli altri componenti dello Staff presso la Camera dei Deputati.
Il Teatro cittadino, sito al civico 2 di Largo Stegher, ospiterà inoltre delle Mostre e degli eventi letterari.

Teatro Traiano al via la stagione

Il Teatro Traiano sta per riaprire i battenti. Giovedì la presentazione della nuova stagione teatrale che proseguendo sullo stesso felice tracciato degli anni passati proporrà agli spettatori un'ampia e variegata carrellata di spettacoli di altissimo livello, con nomi internazionali e pièce imperdibili.

Grande successo per l'evento ideato da Franco Ciambella e Giulio Castello

"Frammenti" continua a brillare a Porta Livorno

Grande successo anche quest'anno per "Frammenti", fashion show della moda che si è svolto sulla scalinata dello storico porto di Civitavecchia, Porta Livorno. Lo spettacolo ha visto avvicendarsi sulla scalinata settecentesca le sfilate di alcune maison della moda e momenti di spettacolo.

In pedana le creazioni di Franco Ciambella con il suo stile da red carpet e da sposa. La sua nuova collezione s'ispira a Giulia Farnese, giovane donna che rivive attraverso capi sontuosi e leggeri, una rilettura onirica della moda del 1500 in una palette cromatica colori che va dal bianco della seta ai lilla e rosa cangianti, fino ai toni metallici dell'argento e dell'oro.

Ancora un'edizione da incorniciare per la ormai immancabile rassegna di alta moda e spettacolo al porto storico

Ricco di proposte il programma della serata che ha visto importanti maison della Couture italiana. In sfilata anche la maison Luigi Borbone, Kore e Orlando, dove il couturier romano (esperienze fiorentine da Gucci e Pucci) ha presentato la sua "Contemporary couture" che affronta il tema delle molteplici anime femminili e Koscanyo Couture con abiti ispirati a "Alhambra" il noto complesso del XIII secolo situato a Granada.

Non solo moda: durante la serata anche il saggio degli studenti della ABAV Accademia di Belle Arti "Lorenzo da Viterbo", e le performance del tenore Piero Mazzocchetti, del chitarrista Giandomenico Anellino, la cantautrice promessa NaElia e la showgirl Annalisa Mandolini.

Organizzato da Franco Ciambella e Giulio Castello per l'Associazione artistico culturale "Il Mosaico", l'evento ha avuto anche quest'anno il patrocinio del Comune di Civitavecchia dal Sindaco Antonio Cozzolino e dall'Assessore Enzo D'Antò; il patrocinio dell'Autorità Portuale dal Presidente Francesco Maria di Majo ed è stato realizzato grazie al sensibile sostegno di molte realtà senza il cui contributo l'evento non si sarebbe potuto realizzare.

La manifestazione si caratterizza anche per il suo impegno nel sociale, che fin dalla prima edizione ha destinato l'intero incasso delle libere donazioni alla As.S.pro. Ha Onlus.

Il Tempio interiore

Psicologia. Oggi viviamo in un tempo anti-umano dove i luoghi di culto sono banche e centri commerciali

Ovunque nel mondo ci sono tracce della ricerca della verità e della sapienza: gli Stupa indiani, le piramidi, i templi, le cattedrali, ecc. Opere colossali e straordinarie che hanno resistito a terremoti, alluvioni, guerre, saccheggi e al tempo. Esse sono libri in pietra, libri architettonici da visitare, meditare e leggere. Raccontano la meraviglia, la bellezza, l'armonia, la saggezza. Sono percorsi di perfezionamento e di incontro con una conoscenza antica e attuale, una conoscenza senza tempo o fuori dal tempo. I costruttori di questi monumenti conoscevano l'uomo, la natura e il cielo. Essi sorgono spesso su alture, nei boschi, nella foresta o immersi nella natura o comunque separati dalla vita comune, dalla vita politica, economica e sociale. Per raggiungerli bisogna fare un viaggio, dobbiamo uscire dal mondo ordinario per entrare in un mondo stra-ordinario. Se il tempio è in città, come ad esempio alcune Cattedrali, allora dobbiamo salire degli scalini, innalzarci simbolicamente dal suolo. La città e la piazza vengono chiamate "luogo profano", che vuol dire letteralmente: «che sta fuori del sacro recinto» (profano agg. [dal lat. profanus, comp. di pro- «davanti» e fanum «tempio, luogo sacro». Il messaggio è che se vogliamo conoscere noi stessi, la verità e incontrare il mistero dell'esistenza umana dobbiamo prendere le distanze dalle faccende quotidiane, separaci dalle normali occupazioni e pre-occupazioni, allontanarci dalla vita sociale e pubblica. Dobbiamo entrare in un luogo nascosto, separato, diverso e dedicato ad altro. Questo altro luogo, simbolicamente rappresentato dal tempio, altro non è che la nostra vita interiore, la nostra coscienza, il cuore e la mente. Ci si deve ritirare dal caos e dalla banalità per ritirarsi in noi stessi e iniziare ad ascoltare, meditare, interrogare, cercare. Dopo un periodo iniziale di confusione e disorientamento, simbolicamente rappresentato dal labirinto che si trova sul pavimento appena entrati, perché non abituati a stare in noi stessi e con

noi stessi, una consapevolezza nuova comincia a guidarci verso il luogo più sacro del tempio, rappresentato dall'altare, che corrisponde al cuore, dove ci parla il nostro Sé più profondo. Il numero tre torna sempre in queste strutture, nella piramide di Cheope ci sono 3 stanze: la sotterranea, della Regina e del Re; le navate delle cattedrali gotiche sono 3, ecc. come a dire che per conquistare il contatto con il proprio Sé (l'altare) dobbiamo conoscere e dominare tre aspetti di noi stessi: gli istinti (stanza sotterranea – navata di sinistra); le emozioni (stanza della Regina – navata di destra); e la mente (stanza del Re – navata centrale). Attraverso prove, scoperte e rivelazioni progressive, per tappe, si arriva al cuore, alla verità, a Se stessi. Il tempio architettonico, così ordinato rispetto ai punti cardinali, alle stagioni, alle stelle e alle costellazioni vuole comunicare che l'uomo interiore è ordinato, è in armonia e sintonia con le leggi, le forze e gli equilibri dell'universo naturale. La nostra coscienza ha una struttura ordinata, è in relazione con il tutto intorno a noi ed è come una mappa che ci riconduce all'origine: ciò che siamo e siamo sempre stati. Anche i racconti epici, le fiabe e i miti narrano di persone semplici o di bambini che lasciano la loro casa, la loro famiglia, il loro villaggio e intraprendono un viaggio dove incontrano nuovi amici e nuovi nemici, superano prove, scoprono i propri talenti, il coraggio, la forza, l'intelligenza, vincono battaglie e diventano uomini, eroi, salvatori. Sono tutte allegorie del cammino evolutivo di ogni persona dalla nascita per diventare adulti, consapevoli, uomini compiuti, dotati di senso e quindi utili agli altri. Il discorso sul tempio è immenso, qui ho fatto solo accenni di riflessioni essendo un articolo. Lo scopo è ricordare che oggi viviamo un tempo anti-umano dove i templi che si erigono sono banche e centri commerciali.

Rubrica di psicologia a cura del dott. Alessandro Spampinato Psicologo e cantautore

AUTÒMATA 2
CONCESSIONARIA
xerox
dal 1989
PRINT AND SERVICE INNOVATION
"Vuoi diventare nostro cliente ?...
Senti cosa dicono i nostri clienti"
IL TUO PUNTO DI RIFERIMENTO PER ROMA E L'ETRURIA
Via Luigi Cadorna, 11 Civitavecchia Tel. 0766/500724
E-mail: info@automata2.com | www.automata2.com

VISITA IL SITO
WWW.ALESSANDROSPAMPINATO.COM

L'abbraccio perfetto

Tratto dal romanzo "L'abbraccio Perfetto" Capitolo 26 - seconda parte

Ambienrazione: Moderna
Genere: Narrativa
Location: Londra

Scansò i bicchieri che quasi coprivano la vista di quell'uomo le cui parole l'avevano meravigliata.
«Sono davvero colpita. Cosa fai nella vita?»
«Sono un meccanico.»
«Ah» esclamò stupita Lisetti; c'era quasi rimasta male.
"Come può un meccanico parlare così?" pensò.
«Sono un meccanico delle emozioni» disse J.
«Scusami. O... sono io a essere complicata o sei tu... Non ti seguo» sorrise Lisetti.
«Costruisco emozioni. Riparo emozioni. Sostituisco emozioni. Un meccanico, in sostanza.»
Lisetti si tolse gli occhiali da lettura. Lo guardò negli occhi.
"Questo non è il solito che ce la sta mettendo tutta per colpirmi in qualche maniera. Sembra convinto di ciò che pensa. È davvero... Particolare. Voglio proprio vedere dove arriva" pensò Lisetti.
Non era facile catturare la sua attenzione: si era ripromessa di non lasciarsi andare ad avventure di una notte. Ma quell'uomo non sembrava tipo da scappatella: voleva approfondire. Realmente.
«Nello specifico quali tipi di emozioni... ripari?»
J rimase in silenzio per diversi secondi.
"Non parla? Forse era un discorso preparato, ora non riesce ad andare avanti? Lo sapevo... tutti a me."
«Aggiusto l'ansia» disse J.
«Tutto qui?»
«Se te la debbo dire tutta... volevo vedere che tipa eri. Se eri una persona di cui ci si può fidare.»
"Accidenti questo qua è proprio bravo. Sa cosa vuol dire incuriosire una donna. Non sto più nella pelle. Ma non debbo farglielo capire" rifletteva Lisetti, che viveva una partita interna col suo subconscio, e una partita esterna con J. Doveva essere abile a gestire entrambe.
«Certo ti puoi fidare di me» disse Lisetti digrignando i denti.
"Certo caro, sono una giornalista, e non te lo dico. Ma di me ti puoi fidare. Sicuro."
«Sai mantenere un segreto?»
«Spara.»
J si voltò a destra e a sinistra, come se stesse controllando che non ci fosse qualcuno ad ascoltare. La scena faceva un po' ridere visto il posto iperaffollato e il trambusto del locale. Lisetti sorrise. Passò qualche secondo. J emise un profondo respiro. Suspense.
«Be'?» disse impaziente Lisetti.
«Ripristino la fiducia, la voglia di credere in qualcosa di grande. Riparo la poesia che la gente dimentica di avere nel cuore. Aggiusto sentimenti come la vergogna, l'odio, lo stupore, l'orgoglio. Fisso nella mente emozioni indelebili. Rimedio a confusione, crisi.
Prima riparo tutto questo e poi regalo qualcosa che chi mi incontra non potrà dimenticare mai.
In sostanza, regalo Speranza.»
«Questa la tua idea?»
«Certo. Le Idee salveranno il mondo. Sempre» sentenziò con sicurezza invidiabile.
«Quanto sarebbe il costo della parcella?»
«Gratis. È tutto gratuito.»
«Per un momento ho pensato che fossi una specie di... Will Smith nel film... come si chiama?»
«Hitch.»
«Sì, Hitch. Lui sì che le capisce le donne.»
«Niente di tutto questo. Te lo posso assicurare.»
«Come faresti a fornire gratis... questo servizio?»
«Te lo posso mostrare. Andiamo a parlare in un luogo più tranquillo.

Rubrica di letteratura a cura di Kempes Astolfi

A.P.I. Lab
LABORATORIO METROLOGICO ACCREDITATO

TENUTA DEL GATTOPUZZO
AGRICOLTURA IN MOVIMENTO
IL TUO ORTO IN CITTÀ
Azienda agricola specializzata nella produzione e vendita di ortaggi sotto serra e in campo aperto
TEL. 328.22.72.330 Stefano / 389.65.20.405 Serena
Tenuta del GattoPuzzo
VIA DON MILANI, 15 CIVITAVECCHIA (RM)

I Serial Killer

Le avvelenatrici di Roma: un gruppo di spietate cortigiane

(segue dal n° 54 del 16.9.2018)

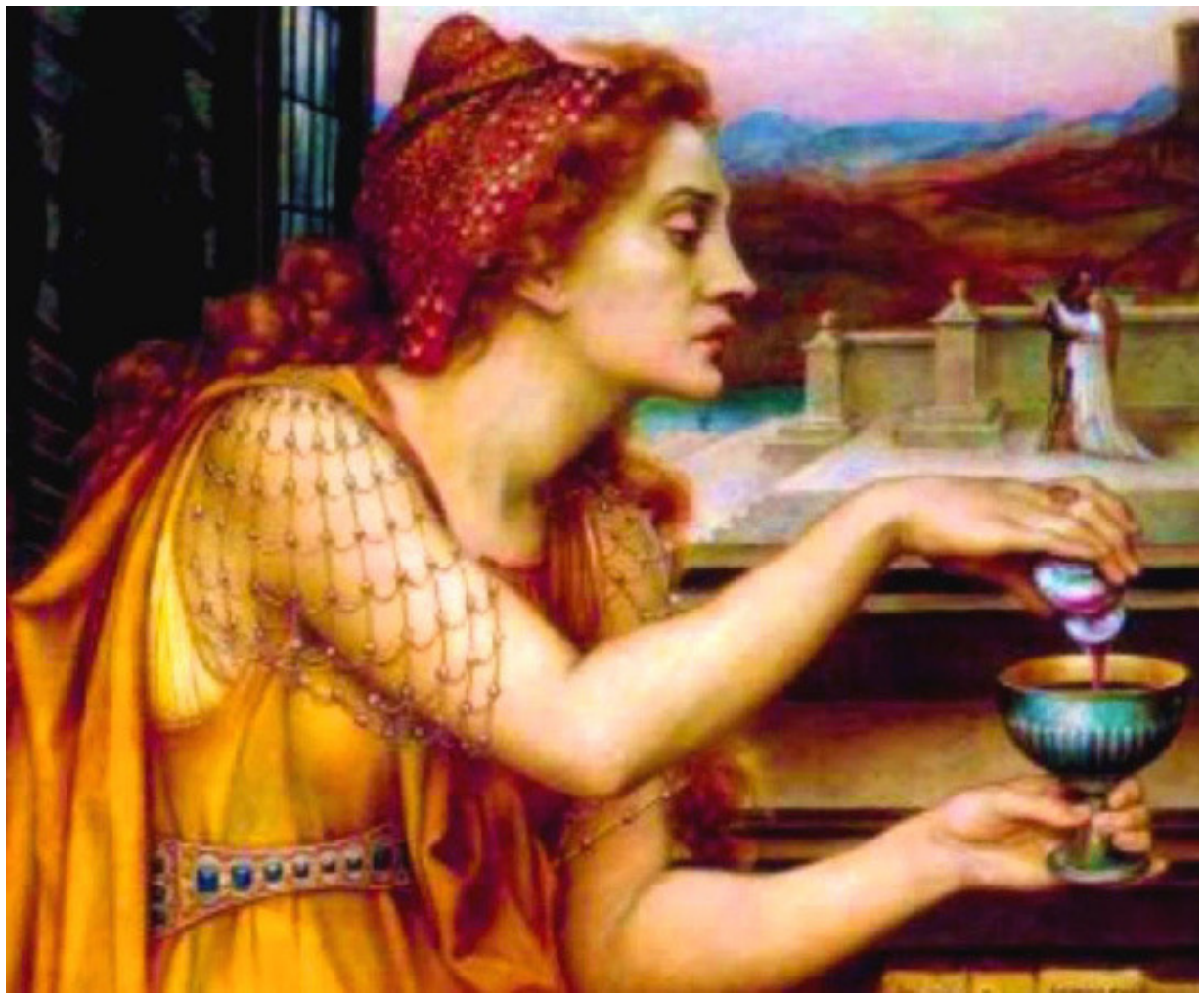

Naturalmente, il decesso veniva attribuito a cause naturali e comunque all'epoca impossibili da spiegare e l'episodio, rimaneva pertanto nel completo silenzio e nell'impunità più assoluta, non destando per questo conflitti o incidenti nella politica del Doge.
Ma, torniamo alle avvelenatrici di Roma. Dopo la segnalazione della schiava, il magistrato ordinò alcune ispezioni nelle dimore di molte patrizie, si narra fossero almeno 170 donne e che furono arrestate per il rinvenimento di alcune sostanze velenose conservate tra le mura domestiche. Tra le fermate, due signore, Cornelia e Sergia, che tentarono di giustificare il ritrovamento di alcune sostanze, asserendo che le ampolle, avrebbero contenuto solamente dei medicinali.
Le due nobili, furono sfidate innanzi alle milizie dalla schiava che aveva sporto denuncia a bere le sostanze contenute nelle bottigliette in quanto medicinali, le quali accettarono morendo in poco tempo tra atroci dolori e stenti, anche se molte avvelenatrici, avevano imparato l'arte di assumere giornalmente piccolissime quantità dei loro veleni, in modo tale da raggiungere l'immunità dalla tossina stessa, usanza questa, poi molto utilizzata successivamente nella storia da nobili e governanti vari. Come sempre, essendo trascorsi oltre 2300 anni, il tutto è stato tramandato di padre in figlio, e nel caso specifico, anche dal narratore Tito Livio, il quale tra l'altro pone dubbi sul fatto che le due patrizie bevvero effettivamente la pozione risultata loro fatale, per il fatto che ben avrebbero dovuto conoscere gli effetti che la stessa avrebbe avuto su di loro, avvolgendo la vicenda in un intrigato mistero, che ha tuttavia coinvolto numerosi personaggi di spicco dell'antica Urbs.
Ma, la storia continua. Ed eccoci arrivati al primo secolo, quando in Gallia nacque Locusta, definita la serial killer dei tempi di Nerone: ancora una donna, ancora l'utilizzo dell'arte dei veleni per uccidere.
La sua vita di campagna e la vicinanza alle essenze arboree e la passione per esse, contribuirà a farle conoscere le loro proprietà, che come tutti certamente sappiamo, possono essere curative e benefiche, ma altrettanto dannose a seconda dei casi.
A differenza di Cornelia e Sergia, che forse sono rimaste vittime del loro stesso veleno, sembra che Locusta, sperimentasse su di lei in piccole dosi ogni genere di veleno estratto dalle sue piante, in modo tale da rimanerne completamente immunizzata.

(segue nelle prossime uscite)

Rubrica a cura del Dott. Remo Fontana
Dott. in Scienze per l' Investigazione e la Sicurezza
Criminologo
Vice Comandante della Polizia Locale di Civitavecchia

CIVITANET
"INTERNET VELOCE SENZA LINEA FISSA"
SEMPRE PIÙ PRESENTI NEL TERRITORIO
Numero Verde 800.031.580
Wireless Internet Provider
www.civitanet.com
tel: 0766 58.05.83 - Email: info@civitanet.com

0766 news.it
www.0766news.it
0766news - Trip Tv
La tua informazione libera e gratuita

Flavioni k.o. al debutto

Pallamano A1/F. Cassano Magnago troppo forte (29-19) ma le gialloblu hanno sfiorato più volte un clamoroso recupero. Bene Chiara Bonamano e Francesconi

Parte con una sconfitta il campionato di serie A1 per la Flavioni. Al PalaTacca le gialloblu hanno ceduto per 29-19 al Cassano Magnago. Inizio di gara difficile per il sette di coach Patrizio Pacifico, che va subito sotto per 10-3. Dopo un quarto d'ora negativo, Maruzzella e compagne si riprendono e riescono anche ad accorciare fino a -5. Poi l'esperienza ed il maggior tasso tecnico delle varesotte, non hanno consentito alla Flavioni di tentare un clamoroso recupero. In evidenza Chiara Bonamano e Francesconi con sei gol.

Csl Soccer: avanti tutta

Calcio Promozione. Vittoria contro l'Urbetevere (1-0)

Seconda vittoria consecutiva per la Csl Soccer nel campionato di Promozione. Al Gagliardini i rossoblù hanno sconfitto per 1-0 l'Urbetevere. Primo tempo ottimo della squadra di Daniele Fracassa, che ha diverse occasioni per andare in vantaggio, ma non riesce a sfruttarle. Nella ripresa i romani salgono in cattedra, ma al 9° i civitavecchiesi riescono a segnare con un colpo di testa di Bresciani, deviato dal portiere Buzza, ma terminato lo stesso in rete. Con questo successo i leoni vanno a quota 7 in classifica e vola al terzo posto. Terza vittoria su tre per la Cpc. A Monterosi i rossi hanno sconfitto per 3-0 il Gallese. In rete per i portuali Tabarini, Loiseaux e Ruggiero. Pareggio in trasferta per il Tolfa, che impatta per 1-1 sul campo del Montefiascone. Vantaggio biancorosso a fine primo tempo con Cascianelli, nella ripresa i falisci pareggiano.

Largo successo del Santa Marinella, che viola per 3-0 il campo del non irresistibile Aurelio. In gol per i rossoblù sono andati Iacobucci, Bordoni e Zimmaro.

Vittorini fa il mattatore: la Vecchia c'è!

Calcio Eccellenza. Vescovio sconfitto (5-1) ad Allumiere

Primo successo stagionale per il Civitavecchia nel campionato di Eccellenza. Alla Cavaccia di Allumiere i nerazzurri hanno sconfitto per 5-1 l'Atletico Vescovio. Eppure il match non era iniziato sotto una buona stella, con il vantaggio dei romani già al 5° minuto. Civitavecchia lento ed addormentato, che poi si risveglia e si rifà con gli interessi. Al 18° l'attaccante Serafini pareggia il conto, nella ripresa Manuel Vittorini si prende la scena e con una tripletta praticamente regala il successo ai nerazzurri. Ci pensa nuovamente Serafini a completare l'opera.

Civitavecchia: chi si ferma è perduto

Calcio Eccellenza. I nerazzurri fanno visita all'Almas Roma (ore 11.00)

Quarta giornata del campionato di Eccellenza per il Civitavecchia. Domenica alle 11 i nerazzurri saranno ospiti del campo dell'Almas Roma, ovvero all'Arnaldo Fuso di Ciampino. Dopo il rotondo successo per 5-1 nei confronti dell'Atletico Vescovio, la squadra diretta da Andrea Rocchetti vuole continuare sul sentiero tracciato, cercando di ottenere il secondo successo stagionale, ricordando anche il fatto che Boriello e compagni partono dall'handicap di un punto, che non farà star tranquilla la squadra per diverso tempo. Si punta, naturalmente, molto su

Manuel Vittorini, che ha avuto un inizio di stagione straordinario. Il tutto era già emerso durante le partite amichevoli di precampionato, dove l'artista del caffè di Canale Monterano aveva messo a referto sei go. L'ex Montalto, squadra che ha praticamente trascinato alla conquista della Coppa Italia di Promozione nella scorsa annata, ha messo a referto nelle prime tre giornate ben cinque reti, che di fatto hanno consentito ai nerazzurri di ottenere tutti i punti che il Civitavecchia ha maturato fino ad ora. Anche i suoi fratelli Miguel e Christian hanno fatto vedere qualcosa durante le scorse gare, così come Lorenzo Serafini, che fino ad ora non era riuscito a trovare la via della rete, ma si è sbloccato con la doppietta realizzata con l'Atletico Vescovio. Nel frattempo novità in casa nerazzurra, che ha acquistato il difensore classe 1997 Luigi Verdicchio, cresciuto nel settore giovanile del Latina ed in passato in serie D con il Chieti. Verdicchio ha già giocato uno spezzone di gara domenica scorsa. Sul piede di partenza, invece, Gianluca Simmi, che per motivi di lavoro potrebbe decidere di lasciare la squadra ad appena un mese e mezzo dal suo arrivo.

La Csl punta al tris di vittorie

Calcio Promozione. Rossoblu in trasferta con il Pian Due Torri. Santa Marinella "esiliata" a Civitavecchia contro il Duepigrego Roma. Tolfa in casa col Bomarzo. La Cpc capolista riceve al Tamagnini la visita dell'Atletico Ladispoli: l'obiettivo è la quarta vittoria

Match in terra romana per la Csl Soccer nel campionato di Promozione, nel quadro della quarta giornata del girone A. Domenica alle 11 i rossoblu andranno a fare visita al Pian Due Torri, neopromossa che si vuole ritagliare un ruolo da protagonisti nel campionato. I civitavecchiesi stanno vivendo un momento magico dopo le due vittorie contro Santa Marinella ed Urbetevere. Il team diretto da Daniele Fracassa vuole cercare di conquistare i punti salvezza sul campo di casa, il Gagliardini, ma non lesina andare a fare dei blitz in giro per i campi avversari. E proprio al campo Gagliardini va in scena la gara del Santa Marinella, che sempre domenica alle 11, riceve la visita del Duepigreco Roma, altra formazione che per la prima volta nella sua storia ha un'avventura nella cadetteria regionale. La Perla del Tirreno potrà tornare ad avere a disposizione quasi tutta la rosa e nel gruppo c'è un morale bello alto dopo il largo successo ottenuto sul terreno dell'Aurelio. L'ennesimo allontanamento da un campo, a causa delle continue traversie degli impianti dove viene ospitato il Santa Marinella, potrebbe lasciare qualche strascico, ma Tersigni e compagni non vogliono assolutamente mollare. Giocherà allo Scoponi, invece, il Tolfa, chiamato già alla conquista di una vittoria schiacciacrisi.

Domenica alle 15.30 arriva la visita del Bomarzo, che fino ad ora ha ottenuto solamente un punto, così come l'undici diretto da Riccardo Sperduti. Per i biancorossi c'è necessità di trovare il primo acuto stagionale per evitare di finire nelle zone basse del girone A. Incrocio interno per la Cpc nel campionato di Promozione.

Domenica alle 11 la squadra di Paolo Caputo ospiterà al Tamagnini l'Atletico Ladispoli. I rossi vogliono cogliere il quarto successo consecutivo, per rimanere in testa alla classifica.

Flavioni, sfida impossibile

Pallamano A1/F. Debutto al PalaSport per le gialloblu (ore 16.30 diretta streaming sul sito della Figh)

Prima gara casalinga della nuova stagione per la Flavioni. Nella seconda giornata della serie A1 le civitavecchiesi ospiteranno il Salerno, vincitore degli ultimi due scudetti. Il match prenderà il via sabato alle 16.30 al PalaSport Insolera-Tamagnini.
Una sfida quasi impossibile per il sette di coach Patrizio Pacifico, che coglierà l'occasione per avere la sua prima diretta streaming di una partita, frutto della riforma fatta dalla Figh, che obbliga la società a trasmettere le gare interne con altissima qualità video.

Tegola Margutta: Correra out per cinque mesi

Pallavolo C/F. La giocatrice parteciperà al progetto Erasmus

La Margutta Asp dovrà rinunciare a Tania Correra per tutto il girone di andata. L'opposto rossoblu è in procinto di partire per la Spagna, dove parteciperà al progetto Erasmus fino a febbraio. Una perdita pesante per la formazione del tecnico Alessio Pignatelli, già al lavoro per trovare la soluzione in vista dell'avvio del prossimo campionato di serie C, al via il prossimo 13 ottobre.

Borriello ci ripensa

Calcio a 5. Il portiere giocherà con il Grosseto

Gianluca Borriello fa dietrofront. Dopo aver annunciato l'addio lo scorso aprile, il portiere ha deciso di ripensarci e di tornare nel futsal. Borriello ha deciso di accettare la proposta dell'Atlante Grosseto, squadra di serie A2. Il classe 1984 aveva già militato in passato nel quintetto maremmano, dove aveva anche vinto un campionato di serie B. Borriello ricoprirà il ruolo di preparatore dei portieri ma sembra escluso un suo impiego anche come giocatore.

Calcio a 5. Trappolini passa all'Italpol

Cristian Trappolini cambia casacca ma resta in serie B. Dopo la promozione nella categoria nazionale con lo Sporting Juvenia, l'esterno classe 1996 ha deciso di cambiare squadra. Nella nuova stagione il civitavecchiese giocherà con la maglia dell'Italpol, quintetto ambizioso che si vuole ritagliare un ruolo da protagonista nel campionato. "È stato facilissimo trovare l'intesa col club – commenta Cristian Trappolini – sono bastati 5 minuti per capire di cosa si stava parlando e con quale società di professionisti veri mi stavo interfacciando".

trip tv
CRONACA POLITICA ATTUALITÀ SPORT
DIRETTE
APPRONDIMENTI
RUBRICHE
E MOLTO ALTRO...
TRIP TV, LA TV CHE VUOI TU!
CANALE YOUTUBE "0766NEWS"

Atletica. A Malaga la civitavecchiese conquista il bronzo nei 1500 e l'argento nella 4x400

Paola Tiselli: medaglia doppia e record italiano

Seconda medaglia e splendido bronzo conquistato dall'atleta civitavecchiese ai campionati mondiali di Malaga. Mattinata afosa allo stadio Ciudad di Malaga, la tensione è alta per le 16 atlete che hanno conquistato l'accesso in finale, seconda nella propria semifinale, Paola Tiselli sa di dover gestire al meglio la gara senza lasciare spazio ad incertezze. Allo sparo dello starter Paola prende la testa della corsa ma ai 200 la belga decide di passare in testa a dettare l'andatura.La seguono la tedesca Miriam Paurant e la Svizzera Janet Bragagnolo.

Paola rimane in quarta posizione con a fianco la favorita Babcok. Andatura regolare fino ai "mille" quando l'andatura comincia a farsi sostenuta e, al suono della campana si scatena la bagarre. Scappano via in 5, un duello spalla a spalla. Allunga la canadese Babcok che si presenta in testa al rettilineo finale, Paola la segue tentando il tutto per tutto cercando di tenere il ritorno della belga e dell'australiana che alla fine sarà seconda per soli tre decimi. Una splendida gara, commenta l'atleta, corsa come sempre con determinazione, cercando di rimanere concentrata dal primo all ultimo metro non lasciandomi intimorire dai cambi di ritmo specialmente negli ultimi 500 corsi a ritmi da record mondiale. Dulcis in fundo Paola nella serata di domenica indossa di nuovo le scarpette chiodate per la finale della staffetta 4×400. Con le compagne di nazionale Simona Prunea, Maria Costanza Moroni e Cristina Sanulli conquistano un meritatissimo argento dietro alle fortissime tedesche e davanti alle temutissime spagnole con uno splendido 4'13'1 che le vale il record italiano migliorando il precedente record di oltre 5".

Vittorini celo, Boriello manca

Il Civitavecchia Calcio ha lanciato sui social le figurine della prima squadra

Simpatica iniziativa del Civitavecchia. Nel momento forse più difficile della stagione, a causa della chiusura dello stadio Fattori con il conseguente spostamento obbligato ad Allumiere per allenamenti e partite casalinghe, la società ha deciso di lanciare sui social il suo album di figurine. Sulla pagina Facebook Asd Civitavecchia Calcio 1920 si possono vedere i calciatori nerazzurri, ritratti in posa come i più famosi colleghi di serie A che compaiono sul famoso album Panini. Per i tifosi un modo per conoscere meglio i calciatori e magari anche per vederli da vicino ora che seguirli dal vivo non è proprio semplice, considerando che la nuova casa del Civitavecchia è La Cavaccia e non più il Fattori.

Santa Marinella, Tidei a scuola

Il Sindaco: "In due mesi eseguiti lavori di manutenzione, assicurando la riapertura dei plessi"

Primo giorno di scuola anche per il Sindaco di Santa Marinella Pietro Tidei che nella mattinata del 17 settembre ha fatto visita agli studenti per il consueto augurio di inizio anno. Contro ogni più rosea previsione, in considerazione dello stato di dissesto finanziario dell'Ente, si è riusciti a garantire la messa in sicurezza degli istituti scolastici e consentire quindi la piena funzionalità di ogni plesso.
Ancora qualche lavoro da eseguire come ad esempio l'ascensore nella scuola centro, la sistemazione del giardino e la palestra dalle Benedettina, la messa in sicurezza del camino nella scuola Pirgus ed il trasferimento di mobilia dalla scuola Montecalvario. Il tappeto da gioco per i bambini nello spazio esterno della scuola Centro è stato donato dal Sindaco Tidei (a sue spese), che è stato installato dalla ditta.
"Grazie al lavoro congiunto con l'assessore Nardangeli siamo riusciti a garantire la riapertura delle scuole, un successo del tutto personale! In soli due mesi abbiamo eseguito lavori di manutenzione ordinaria e straordinaria in ogni plesso sperando di poter contare su fondi regionali dedicati (peraltro già richiesti) - ha spiegato Tidei - Durante i sopralluoghi ho potuto constatare l'impegno prezioso delle famiglie che si sono fatte carico della tinteggiatura di alcune aule nonché della fornitura di materiale didattico. Sono certo che non mancherà quindi la collaborazione fra scuola, famiglia ed Istituzioni che miri a superare le fragilità del momento e nell'interesse esclusivo dei nostri ragazzi e della loro istruzione. A voi, care studentesse e cari studenti, che siete la promessa e la realtà dell'Italia prossima futura ed a tutti coloro che lavorano per una scuola di eccellenza, auguro, un proficuo e sereno anno scolastico. In bocca al lupo, ragazzi!".

Premio Campiello Dionisi in giuria

"Stasera consoceremo il vincitore del 56esimo Premio Campiello. È stato un onore aver fatto parte della giuria di questa storica e prestigiosa manifestazione!" ha scritto lo scorso 15 settembre l'assessore alla Cultura di Tolfa Cristiano Dionisi sul suo profilo facebook. "Complimenti a Rosella Postorino, vincitrice del Campiello 2018: 'Le assaggiatrici' è un vero capolavoro. Felice per il mio preferito Francesco Targhetta, che si è classificato secondo. Invito tutti gli amici a leggere la sua opera 'Le vite potenziali', un'analisi straordinaria della nostra generazione" ha ricordato il giorno seguente sempre sul suo profilo Dionisi.

A Tarquinia l'Oktoberfest

Al via l'edizione numero sette dell'Oktoberfest a Tarquinia, in zona artigianale, di fronte al Ditirambo, locale che ha ideato e promuove l'evento. L'ormai tradizionale appuntamento in nome della birra, del buon cibo e della musica è in programma per due weekend (quello del 21 e 22 e quello del 28 e 29 settembre).
Per quanto riguarda le serate oltre al dj set in programma ogni sera venerdì 21 settembre si parte con Pensieri Positivi, cover band di Jovanotti, poi sabato 22 i Secondo Tempo, cover band di Ligabue, ci sarà Federico Poggipollini, storico chitarrista del Liga.

Miss Italia, Chiara sul podio

La 18enne di Tarquinia è arrivata terza alle finali del concorso

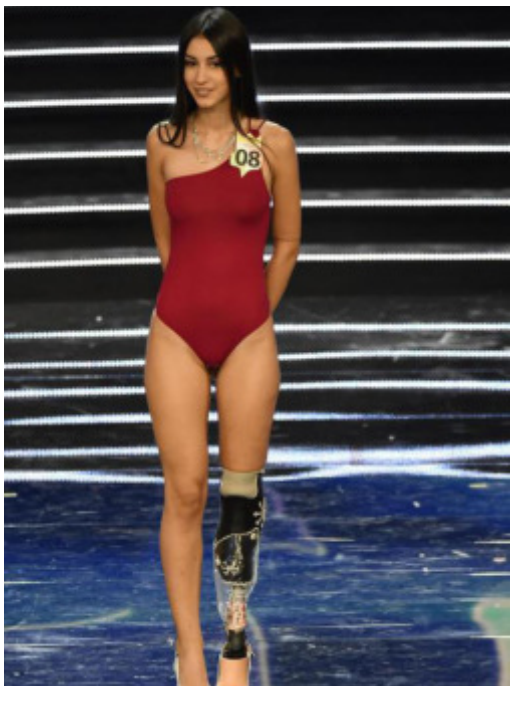

Chiara Bordi, la 18enne di Tarquinia è arrivata sul podio alla finale di Miss Italia, lunedì scorso: la giovane si è aggiudicata il terzo posto.
Dal palazzo comunale della cittadina del litorale era stato allestito un maxischermo per assistere alla diretta televisiva.
Chiara, a causa di un terribile incidente ha perso una gamba, ma non la voglia né la speranza di andare lontano. Consapevole della sua bellezza, si è presentata al concorso. Superate le selezioni e ottenuta, a Montalto di Castro, la fascia di Miss Etruria, ha poi raggiunto Jesolo, dove ha affrontato con successo i turni successivi, finendo tra le finaliste di Miss Italia: sul palco ha sfilato con una protesi decorata, per l'occasione, con dei cristalli.
E ha vinto la sua sfida: arrivando sul podio.

Il Sindaco di Allumiere traccia un bilancio e annuncia i nuovi progetti in programma

Dopo il successo dell'estate autunno ricco di sorprese

"La prossima settimana ci incontreremo tra eletti ma anche non eletti per un bilancio dell'estate, per capire punti di forza e di debolezza delle iniziative proposte, così da poter anche migliorare eventuali carenze" spiega ancora Pasquini.
Gli appuntamenti comunque continuano. "Sabato abbiamo la transumanza dei cavalli, il fine settimana del 13 e 14 ottobre invece ci sarà la Festa d'autunno, intanto iniziamo anche a lavorare agli eventi per il periodo natalizio".
Non solo iniziative culturali. Ad Allumiere si stanno anche portando avanti alcuni punti promessi dal Sindaco e dalla sua squadra. "In primis la scuola – aggiunge il Sindaco – stanno continuando i lavori di ristrutturazione del plesso della scuola Primaria di Allumiere in via Turati. Si tratta di opere di stabilità che rientrano nei soldi reperiti dalla vecchia amministrazione, a cui dobbiamo

aggiungere poi quelle per la predisposizione del un nuovo impianto elettrico e di quello antincendio, affinché l'edificio sia a norma e possa ospitare nuovamente gli scolari. La chiusura dei lavori statici, della controsoffittatura e della pavimentazione della superficie esterna è prevista per novembre prossimo. Dopodiché dovranno partire le altre opere, in merito siamo al lavoro per ottenere i finanziamenti – continua il primo cittadino – Sono stati approvati inoltre i lavori della palestra delle scuole medie".
"Intanto procedono i lavori di miglioria relativi alla nuova segnaletica da viale Garibaldi" puntualizza il primo cittadino e annuncia inoltre l'avvio a breve dei lavori per la sistemazione di via Bandita dei Buoi. "L'Astral ci ha comunicato che sono stati aggiudicati i lavori, che quindi partiranno a breve".

Tolfa, attesa per i picnic musicali

Appuntamento il 30 settembre con i Picnic Musicali, evento di anteprima del Tolfa Jazz che propone passeggiate naturalistiche, visite a siti storico-archeologici, suggestivi concerti, fattoria didattica e attività per bambini, mostre fotografiche e degustazioni di prodotti tipici locali.
Fitto il programma che prevede nell'arco della giornata la passeggiata naturalistica alla scoperta della biodiversità e dei diversi ecosistemi presenti sui Monti della Tolfa, la passeggiata alla ricerca delle erbe curative ed alimentari della macchia mediterranea e la visita alla fattoria "Il Paddock". Poi ancora attività dedicate ai bambini e il concerto di Quintessenza Brass. I partecipanti potranno degustare i migliori prodotti enogastronomici del territorio tra cui l'"acquacotta" o pasta all'amatriciana, carne alla brace e dolci tipici; il tutto accompagnato da vino di produttori locali. Per info: telefono: 3493572746 / 3348194052, email: picnicmusicali.tolfajazz@gmail.com, facebook:Picnic Musicali, instagram:picnicmusicali.

0766news ALLUMIERE-TOLFA
La tua informazione libera e gratuita
triptv

Università Agraria di Allumiere

Anno 6 n. 55 del 23 Settembre 2018 - www.0766news.it

L'amministrazione di Allumiere annuncia i progetti in programma

La stagione dei lavori

Il Sindaco Pasquini: "Priorità alla scuola. Al via anche le opere in via Bandita dei Buoi"

Dopo il successo degli eventi estivi l'amministrazione comunale di Allumiere continua a lavorare per ampliare l'offerta e non solo. "Abbiamo riscosso un grande successo per gli eventi dell'estate" spiega il sindaco Antonio Pasquini facendo un bilancio e ricordando come oltre agli appuntamenti tradizionali, ne siano stati inseriti di nuovi, che verranno riproposti anche la prossima estate. "Oltre agli eventi tradizionali abbiamo inserito nuove iniziative: sotto l'aspetto culturale abbiamo ideato le olimpiadi della cultura. Dal punto di vista storico invece abbiamo proposto il museo del palio, che ora intendiamo rendere permanente. Spazio anche all'ambiente con 'Candele in blues', la giornata di sensibilizzazione sulle tematiche ambientali. Si tratta di appuntamenti che intendiamo riproporre la prossima stagione estiva, quando amplieremo anche l'offerta" afferma il primo cittadino. "Come noto tutti i fine settimana di giugno e luglio sono protagoniste le contrade con le feste caratteristiche" ricorda Pasquini rimarcando anche come numerose iniziative siano state possibili grazie alla collaborazione con tante associazioni del paese e complessi di Tolfa e Allumiere, nonché con l'Unitalsi. **(segue a pag 15)**

All'interno

Tolfa, domenica prossima i picnic musicali (pag 15)

Tarquinia, fiumi di birra con l'Oktoberfest in zona industriale (pag 15)

Calcio. Tolfa in trasferta a Roma contro il Pian Due Torri (pag 12)

OFFICINA MECCANICA - GOMMISTA (TOLFA - RM)

F.LLI SPANO'

Centro Revisioni

Riparazioni auto multimarche
Revisioni autoveicoli e motoveicoli
Diagnosi computerizzate
Ricarica climatizzatori
Tagliandi certificati
Cambio gomme
Preventivi gratuiti

Revisioni Auto, Moto, Ciclomotori, Tricicli, Quad, Quadricicli leggeri e pesanti

L'OFFICINA DISPONE DI RADDRIZZACERCHI AUTOMATICO

www.gommistaweb.com
Gommista F.lli Spanò

FENICE
I Professionisti della pelle

MACCHIE, GRAFFI E STRAPPI?
RIMETTI IN MOTO I TUOI SEDILI.
OLTRE 40 ANNI DI ESPERIENZA

ANCHE PER VOLANTI

Nuovo Centro Revisioni Presso: Officina Fratelli Spanò - Contrada Lizzera / Zona Artigianale, Via dell'Artigianato, 3/5 Tel. e fax: 0766.92699 00059 Tolfa RM